

사업보고서

(제 56 기)

사업연도 2022년 01월 01일 부터
2022년 12월 31일 까지

금융위원회

한국거래소 귀중

2023년 03월 21일

제출대상법인 유형 : 주권상장법인

면제사유발생 : 해당사항 없음

회 사 명 : 동일철강 주식회사

대 표 이 사 : 박 정 목

본 점 소 재 지 : 부산광역시 사상구 가야대로 46
(전 화)051-796-7093
(홈페이지) <http://www.dongilsteel.com>

작 성 책 임 자 : (직 책)이 사 (성 명)허 창 수
(전 화)051-796-7091

목 차

사업 보고서	
【 대표이사 등의 확인 】	1
I. 회사의 개요.....	2
1. 회사의 개요.....	2
2. 회사의 연혁.....	5
3. 자본금 변동사항.....	7
4. 주식의 총수 등	8
5. 정관에 관한 사항	11
II. 사업의 내용	13
III. 재무에 관한 사항	36
1. 요약재무정보	36
2. 연결재무제표	37
3. 연결재무제표 주식	37
4. 재무제표	37
5. 재무제표 주식	45
6. 배당에 관한 사항.....	111
7. 증권의 발행을 통한 자금조달에 관한 사항.....	113
8. 기타 재무에 관한 사항	118
IV. 이사의 경영진단 및 분석의견.....	136
V. 회계감사인의 감사의견 등.....	150
VI. 이사회 등 회사의 기관에 관한 사항	153
1. 이사회에 관한 사항.....	153
2. 감사제도에 관한 사항.....	159
3. 주주총회 등에 관한 사항.....	164
VII. 주주에 관한 사항.....	168
VIII. 임원 및 직원 등에 관한 사항.....	171
1. 임원 및 직원의 현황.....	171
2. 임원의 보수 등	175
IX. 계열회사 등에 관한 사항.....	178
X. 대주주 등과 거래내용.....	179

XI. 그 밖에 투자자 보호를 위하여 필요한 사항.....	184
XII. 상세표.....	191
【 전문가의 확인 】	192
1. 전문가의 확인.....	192

【 대표이사 등의 확인 】

【 대 표 이 사 등 의 확 인 】

우리는 당사의 대표이사 및 신고업무담당이사로서 이 공시서류의 기재내용에 대해 상당한 주의를 다하여 직접 확인·검토한 결과, 중요한 기재사항의 기재 또는 표시의 누락이나 허위의 기재 또는 표시가 없고, 이 공시서류에 표시된 기재 또는 표시사항을 이용하는 자의 중대한 오해를 유발하는 내용이 기재 또는 표시되지 아니하였음을 확인합니다.

또한, 당사는 「주식회사등의 외부감사에 관한 법률」 제8조의 규정에 따라 내부회계관리제도를 마련하여 운영하고 있음을 확인합니다.

2023년 03월 21일

동일환경 주식회사

대표이사	박 정 욱	
신고업무담당이사	허 창 수	

대표이사 등의 확인

I. 회사의 개요

1. 회사의 개요

(1) 연결대상 종속회사 개황

연결대상 종속회사 현황(요약) : 해당사항 없음

(단위 : 사)

구분	연결대상회사수				주요 종속회사수
	기초	증가	감소	기말	
상장	-	-	-	-	-
비상장	-	-	-	-	-
합계	-	-	-	-	-

※상세 현황은 '상세표-1. 연결대상 종속회사 현황(상세)' 참조

(1-1) 연결대상회사의 변동내용

구분	자회사	사유
신규 연결	-	-
	-	-
연결 제외	-	-
	-	-

: 해당사항 없음

(2) 회사의 법적, 상업적 명칭

당사의 명칭은 동일철강(주)로 표기합니다. 영문으로는 DONGIL STEEL Co., Ltd. 로 표기합니다.

(3) 설립일자 및 존속기간

당사는 철강제품제조 및 판매를 주목적사업으로 1967년 7월 12일에 설립되었으며, 1994년 11월 07일에 자본시장과 금융투자업에 관한 법률에 의해 한국거래소가 개설한 코스닥시장에 상장하였습니다.

(4) 본사의 주소, 전화번호 및 홈페이지

구 분	내 용
주소	부산광역시 사상구 가야대로 46
대표전화번호	051)316-5341
홈페이지	http://www.dongilsteel.com

(5) 중소기업 등 해당 여부

중소기업 해당 여부	해당
벤처기업 해당 여부	미해당
중견기업 해당 여부	미해당

당사는 본 보고서 제출일 현재 중소기업기본법 제2조 및 중소기업기본법 시행령 제3조에 의거 중소기업에 해당합니다.

(6) 대한민국에 대리인이 있는 경우

- 보고서 제출일 현재 해당사항이 없습니다.

(7) 주요 사업의 내용 및 향후 추진하려는 신규사업

1) 주요 사업의 내용 : 당사는 원재료인 빌렛을 열간·압연 후 봉강을 생산하여 판매하는 사업을 영위하고 있습니다. 기타 자세한 사항은 II. 사업의 내용'을 참조하시기 바랍니다.

회사가 영위하는 목적사업	비 고
1) 철강제조판매업 2) 수출입업 3) 철강도매업 4) 조선용 철강, 기자재 제조, 매매, 용역업 5) 선박 구성부분품 제조, 유통업 6) 제철, 제강, 압연업 7) 국내외 플랜트 설계, 제작, 시공 및 감리업 8) 국내외 플랜트 사업투자, 컨설팅 및 운영업 9) 국내외 발전 및 발전시설 제조, 판매 및 운영업	

회사가 영위하는 목적사업	비 고
10) 시멘트 제조 및 판매업 11) 레미콘 제조 및 판매업 12) 국내외 자원개발 및 판매업 13) 국내외 투자 및 개발사업 14) 해륙운송업 및 창고업 15) 해외 유가증권 투자 및 매매업 16) 부동산개발업 17) 부동산 매매 및 임대업 18) 산업단지운영업 19) 각호에 부대되는 일체의 사업 20) 항공기, 우주선 및 보조장치 제조업 21) 항공기용 엔진 부품 제조업 22) 원자력발전 설비 부품 및 관련 장치물 제조업 및 판매업 23) 신재생에너지 부품 및 관련 장치물 제조업 및 판매업	

2) 향후 추진하려는 신규사업

- 보고서 제출일 현재 해당사항이 없습니다.

(8) 신용평가에 관한 사항

- 보고서 제출일 현재 해당사항이 없습니다.

(9) 주권상장여부 및 특례상장에 관한 사항

주권상장 (또는 등록·지정)여부	주권상장 (또는 등록·지정)일자	특례상장 등 여부	특례상장 등 적용법규
코스닥시장	1994년 11월 07일	해당사항 없음	해당사항 없음

2. 회사의 연혁

(1) 회사의 본.지점 소재지 및 변경

당사는 현재 " 부산광역시 사상구 가야대로 46 " 소재지에 본점이 위치하고 있으며, 공시대상기간 중 본점소재지의 변경은 없습니다.

구분	소재지	전화번호
본점	부산광역시 사상구 가야대로 46	051)316-5341

(2) 경영진 및 감사의 중요한 변동

변동일자	주총종류	선임		임기만료 또는 해임
		신규	재선임	
2018년 03월 28일	정기주총	사내이사 장재훈 사외이사 우청림	대표이사 장인화 감사 김경호	-
2019년 03월 26일	정기주총	사외이사 김호익 사외이사 박종민	사내이사 장재현	사외이사 김진규(임기만료) 사외이사 우청림(사임)
2020년 03월 13일	정기주총	사내이사 김왕기	-	사내이사 장재훈(사임)
2021년 03월 29일	정기주총	사외이사 이만수	대표이사 장인화	-
2022년 03월 29일	정기주총	사내이사 박정묵 사외이사 김경갑	사내이사 장재현	사외이사 김호익(임기만료)
2022년 04월 25일	-	대표이사 박정묵	-	대표이사 장인화(사임)

※ 공시대상기간 동안 발생한 주된 변동사항입니다.

※ 2022년 4월 25일 장인화 사내이사가 대표이사직에서 사임하였으며, 동일자에 개최한 이사회에서 박정묵 사내이사가 대표이사로 선임되었습니다.

(3) 최대주주의 변동

- 당사의 현재 최대주주는 장인화 및 그 특수관계인이며, 공시대상기간(최근 5년간)동안 주식 및 경영권 양수도계약 이행 등에 따른 최대주주(장인화 등) 변동사항은 없습니다. 최대주주 관련 자세한 사항(최대주주 지분변동 등)은 'VII. 주주에 관한 사항'을 참조하시기 바랍니다.

(4) 회사 상호의 변경

- 공시대상기간 중 상호의 변경은 없습니다.

(5) 회사의 화의, 회사정리절차 그 밖에 이에 준하는 절차를 밟은 적이 있거나 현재 진행중인 경우 그 내용과 결과

- 보고서 제출일 현재 해당사항이 없습니다.

(6) 회사가 합병등을 한 경우 그 내용 등

- 공시대상기간 동안 합병등과 관련되어 발생한 사실이 없습니다.

(7) 회사의 업종 또는 주된 사업의 변화

- 공시대상 기간 중 해당사항이 없습니다.

(8) 그 밖에 경영활동과 관련된 중요한 사항의 발생 내용

날 짜	내 용
2018.01.12	하치장 공장부지 취득(부산광역시 강서구 녹산산단 17로 76(송정동) : 토지 및 건물)
2019.04.30	형강사업부 생산중단
2019.05.23	형강사업부 공공용지 편입에 따른 주요 유형자산(토지와 건물 및 구축물) 매각
2020.06.29	형강사업부 폐업(등기부 지정 말소 등)
2020.12.29	대선조선(주) M&A 투자계약(본계약) 체결
2021.04.15	대선조선(주) 지분 인수(45.91%) 완료
2022.06.27	하치장 공장부지 처분(부산광역시 강서구 녹산산단 17로 76(송정동) : 토지 및 건물)

※ 공시대상기간 발생한 발생 내용입니다.

3. 자본금 변동사항

(1) 자본금 변동추이

(단위 : 천원, 주)

종류	구분	당기말	제55기 (2021년말)	제54기 (2020년말)	제53기 (2019년말)	제52기 (2018년말)
보통주	발행주식총수	15,984,446	14,672,884	7,345,085	7,345,085	7,345,085
	액면금액	500원	500원	500원	500원	500원
	자본금	7,992,223	7,336,442	3,672,542	3,672,542	3,672,542
우선주	발행주식총수	-	-	-	-	-
	액면금액	-	-	-	-	-
	자본금	-	-	-	-	-
기타	발행주식총수	-	-	-	-	-
	액면금액	-	-	-	-	-
	자본금	-	-	-	-	-
합계	자본금	7,992,223	7,336,442	3,672,542	3,672,542	3,672,542

※ 공시대상기간 최근 5사업연도 중 자본금의 변동사항입니다.

※ 당기 중 제1회 사모전환사채의 전환권 행사로 인해 1,311,562주를 발행하여 자본금이 증가하였습니다.

(2) 발행주식 증감 내역

주식발행(감소) 일자	발행(감소)형태	발행(감소)한 주식의 내용				
		종류	발행주식 수	발행주식총수	자본금	비고
2021년 10월 29일	무상증자	보통주	7,327,799주	14,672,884주	7,336,442천원	1:1비율 무상증자 (자기주식 17,286주는 무배정)
2022년 01월 13일	제1회차 전환사채의 전환권 행사	보통주	843,657주	15,516,541주	7,758,270천원	전환가액 2,821원
2022년 01년 18일	제1회차 전환사채의 전환권 행사	보통주	46,082주	15,562,623주	7,781,311천원	전환가액 2,821원
2022년 03월 04일	제1회차 전환사채의 전환권 행사	보통주	248,126주	15,810,749주	7,905,374천원	전환가액 2,821원
2022년 03년 07일	제1회차 전환사채의 전환권 행사	보통주	173,697주	15,984,446주	7,992,223천원	전환가액 2,821원

4. 주식의 총수 등

(1) 주식의 총수 현황

당사의 작성기준일 현재 정관상 발행가능한 주식의 총수는 100,000,000 주(1주의 금액: 500원)이며, 본 보고서 제출일 현재까지 발행한 주식의 총수는 보통주 15,984,446주입니다. 이 중 자기주식 17,286주를 제외한 유통주식수는 15,967,160주입니다.

(기준일: 2022년 12월 31일)

(단위: 주)

구 분	주식의 종류		비고
	보통주	합계	
I. 발행할 주식의 총수	100,000,000	100,000,000	-
II. 현재까지 발행한 주식의 총수	15,984,446	15,984,446	-
III. 현재까지 감소한 주식의 총수	-	-	-
1. 감자	-	-	-
2. 이익소각	-	-	-
3. 상환주식의 상환	-	-	-
4. 기타	-	-	-
IV. 발행주식의 총수 (II-III)	15,984,446	15,984,446	-
V. 자기주식수	17,286	17,286	-
VI. 유통주식수 (IV-V)	15,967,160	15,967,160	-

(2) 자기주식 취득 및 처분 현황

(기준일 : 2022년 12월 31일)

(단위 : 주)

취득방법		주식의 종류	기초수량	변동 수량			기말수량	비고
				취득(+)	처분(-)	소각(-)		
배당 가능 이익 범위 이내 취득	직접 취득	장내 직접 취득	보통주	-	-	-	-	-
			우선주	-	-	-	-	-
		장외 직접 취득	보통주	-	-	-	-	-
			우선주	-	-	-	-	-
		공개매수	보통주	-	-	-	-	-
			우선주	-	-	-	-	-
	소계(a)	보통주	-	-	-	-	-	
		우선주	-	-	-	-	-	
	신탁 계약에 의한 취득	수탁자 보유물량	보통주	-	-	-	-	-
			우선주	-	-	-	-	-
		현물보유물량	보통주	-	-	-	-	-
			우선주	-	-	-	-	-
		소계(b)	보통주	-	-	-	-	-
			우선주	-	-	-	-	-
기타 취득(c)		보통주	17,286	-	-	-	17,286	-
		우선주	-	-	-	-	-	-
총 계(a+b+c)		보통주	17,286	-	-	-	17,286	-
		우선주	-	-	-	-	-	-

(2-1) 자기주식 직접 취득·처분 이행현황

(기준일 : 2022년 12월 31일)

(단위 : 주, %)

구분	취득(처분)예상기간		예정수량 (A)	이행수량 (B)	이행률 (B/A)	결과 보고일
	시작일	종료일				
직접 처분	2020년 12월 16일	2020년 12월 16일	1,000,000	1,000,000	100	2020년 12월 22일

※ 최근 3년간 자기주식 취득·처분 내역

※ 2009년 7월 7일 장내에서 직접 취득한 203,665주 및 2009년 (주)화인스틸과의 합병으로 인하여 보유하게 된 자기주식 813,621주中 796,335주를 2020년 12월 16일에 처분하였습니다. 따라서 보고서 작성기준일 현재 회사가 보유중인 자기주식수는 17,286주입니다.

(2-2) 자기주식 신탁계약 체결 및 해지 이행현황

- 보고서 제출일 현재 해당사항 없습니다.

(3) 종류주식 발행현황

- 보고서 제출일 현재 해당사항 없습니다.

(4) 발행 이후 전환권 행사가 있을 경우

- 보고서 제출일 현재 해당사항 없습니다.

5. 정관에 관한 사항

가. 정관의 최근 개정일

본 사업보고서에 첨부된 정관의 최근 개정일은 2022년 3월 29일(제55기 정기주주총회)이며, 금번 제56기 정기주주총회(2023년 3월 29일 개최예정)에서는 정관 변경 안건이 없습니다.

나. 정관 변경 이력

정관변경일	해당주총명	주요변경사항	변경이유
2020년 03월 13일	제53기 정기주주총회	. 주권등 전자증권 도입후 주요 변경사항 1) 제9조: [주권의 종류] 삭제 후 [주식 및 신주인수권증서에 표시되어야 할 권리 전자등록] 신설 2) 제11조: [명의개서대리인]의 주식의 사무처리 방법 변경 3) 제12조: [주주등의 주소, 성명 및 인감신고] 삭제 4) 제45조의 2: [사채 및 신주인수권 증권에 표시되어야 할 권리의 전자등록] 신설 5) 제46조: 사채발행에 관한 준용규정 문구 정비	- 『주식, 사채 등의 전자등록에 관한 법률 시행령』에 따라 상장회사의 경우 발행하는 모든 주식 및 신주인수권증서에 표시되어야 할 권리에 대한 전자등록이 사실상 의무화됨에 따른 근거를 신설하고, 주식 사무처리 및 전자등록시 필요없는 관련 내용 삭제등 문구를 정비함.
2021년 03월 29일	제54기 정기주주총회	1. 감사위원회 설치와 개정된 상법에 따라 일부 조문변경 1) [정관 제26조 (이사의 수) / 제27조 (이사의 선임) / 제28조 (이사의 임기) / 제29조 (이사의 보선) / 제32조 (이사회의 구성과 소집) / 제35조 (이사의 보수와 퇴직금)] -> 감사위원회 설치에 따른 감사 관련 내용 삭제 2) [정관 제34조 (이사회의 의사록)] -> 감사위원회 설치에 따른 기명/서명 날인 주체변경등 3) [정관 제34조의2 (위원회) / 제37조 (감사위원회의 구성) / 제37조의3 (감사위원회 대표의 선임) / 제42조 (외부감사인의 선임)] -> 감사위원회 설치에 따른 조문 신설 4) [정관 제37조의2 (감사위원의 분리선임, 해임)] -> 감사위원회 설치에 따른 조문 신설(상법 개정 사항 반영) 5) [정관 제38조 (감사위원회의 직무 등) / 제39조 (감사록)] -> 감사위원회 설치에 따른 감사의 직무 및 감사록 조문 정비 6) [정관 제41조 (재무제표 등의 작성)] -> 감사위원회 도입 반영으로 인한 승인주체 변경 등 조문 정비 2. 기타 조문 정비 1) [정관 제10조2 (일반공모증자)] -> 신주 발행가격관련 시행령 내용 삭제 2) [정관 제30조 (대표이사 등의 선임)] -> 대표이사 원수(1명) 삭제 3) [정관 제33조 (이사회의 결의 방법)] -> 이사회 원격통신수단에 의한 회의 방법 신설 4) [정관 제46조 ~ 제47조 (전환사채의 발행 등)] -> 전환사채, 신주인수권부사채 관련 조문 정비 5) 부칙 신설	- 회사의 경영에 대한 균형과 투명성 강화를 위한 감사위원회 제도 도입으로 인한 정관 조문 정비 등
2022년 03월 29일	제55기 정기주주총회	1. '제2장 주식' 내용 변경 및 신규조문추가 1) [정관 제5조 (발행예정주식의 총수)] -> 발행예정주식총수 변경 2) [정관 제8조, 제8조의 2(주식의 종류 및 종류주식의 수와 내용)] -> 종류주식 발행규정 추가 2. '제4장 이사, 이사회' 문구 정비 등 1) [정관 제28조 (이사의 임기)] -> 이사 임기 2년으로 단축 2) [정관 제35조 (이사의 보수와 퇴직금)] -> 문구정비 3. 기타 조문 정비 1) [정관 제10조 (신주인수권)] -> 자구수정 2) [정관 제10조의 2 (일반공모증자)] -> 중복 조문 삭제	- 내부 필요에 의한 검토변경(발행할 주식의 총수 확대 및 발행 주식 종류 추가 등)

정관변경일	해당주총명	주요변경사항	변경이유
		3) [정관 제10조의 5 (주식의 소각)] -> 주식소각 내용 추가 4) [정관 제15조 (소집권자)] -> 문구정비	

II. 사업의 내용

1. 사업의 개요

동일철강은 1967년 법인 설립된 철강소재 제품 제조 및 판매 업체로, 현재 부산광역시 사상구 소재의 본사 공장에서 제품을 생산하고 있으며, 생산 제품은 마봉강, 마사각강, 마육각강, 마직사각강, 봉강, 사각강 등이 있습니다. 당사는 2000년 이후 생산 설비 투자를 지속하고 있는 등 기술개발보다는 효율적 생산체계 구축에 노력 중이며, 매출은 매년 꾸준히 유지하고 있습니다.

당사는 2009년 8월에 사상구 소재의 형강 제조업체인 화인스틸과 합병 후 봉강 및 형강 사업부로 양분하여 사업을 영위하였으나, 형강 제품을 제조하는 제2공장이 사상공업지역 재생사업지구 활성화 구역 편입에 따라 지자체에 매각되어, 2020년 상반기에 제2공장을 부산도시공사에 인도하였습니다. 이에 당사는 봉강 사업부에 역량을 집중하고 있으며, 50년 이상 축적해 온 기술 숙련도와 노하우를 기반으로 열간 압연을 통하여 일반적인 봉강을 생산할 뿐만 아니라 인발의 공정을 거쳐 고부가가치 제품인 마봉강류를 생산하여 1차 자동차 원자재 및 기계장치 원자재로 공급하고 있습니다.

봉강사업부는 고부가가치 제품인 다양한 마봉강류를 지속적으로 생산하여, 확대되고 있는 고급 및 맞춤 제품에 대한 수요에 대응함으로써 안정적으로 성장 중이며, 봉강 매출 확대를 위해 고부가가치의 다양한 자동차 소재로의 신규 수요 창출을 계획하고 있어, 제품 다변화를 통해 향후에도 안정적인 매출과 수익 창출을 이룰 것으로 예상하고 있습니다.

2. 주요 제품 및 서비스

가. 주요 제품 등의 매출현황

(단위 : 천원,%)

사업부 문	매출유형	품 목	구체적용도	2022년		2021년		2020년	
				매출액	비율	매출액	비율	매출액	비율
봉강 사업부	제품매출	봉강	기계, 구조물용	326,648	1.01	484,809	1.41	926,532	4.23
	제품매출	마봉강	기계부품소재	27,543,499	85.49	26,566,334	77.32	13,915,005	63.48
	기 타	환봉등	기타용	4,351,050	13.50	7,308,254	21.27	7,078,849	32.29
합 계				32,221,197	100	34,359,397	100	21,920,386	100

나. 주요 제품 등의 가격변동추이 및 변동원인

(1) 제품 가격 변동 추이

(단위 : 원/MT)

품 목	제56기 연간	제55기 연간	제54기 연간
마환봉(제품)	1,496,504	1,341,268	931,212
환봉(반제품)	1,349,763	914,693	698,764



※ 해당제품의 대상기간 매출액 기준 평균가격

(2) 주요 가격변동원인

환봉류의 판매단가는 주요 원소재인 BILLET의 수입 가격 변동 및 환율변동으로 인해 시장단가가 정해지며, 그것을 기준으로 당사의 판매물량 및 원가를 책정합니다.

최근 철광석이 강보합을 유지하고, 유가 상승에 따른 원부자재가 및 원가부담에 의한 원소재가 인상 분위기로 1분기 이후 제품가가 강보합 유지 전망되고 있습니다.

다. 주요 제품 사용 용도

환봉(Steel round bar), 사각(Steel square bar), 육각(Steel hexagonal bar)		
설명	BILLET 소재를 절단하여 가열 후 열간 압연후 냉각 하여 만들어진 제품입니다.	 환봉  사각, 육각
제조공정	가열로 -> descaler -> 압연 -> 냉각 -> 절단 -> 교정 -> 면취 -> M/T -> 검사 -> 포장	
주요용도	자동차 및 기계부품 구조용 봉강으로 각종 부품으로 사용	

마환봉(Cold drawn steel round bar), 마사각(Cold drawn steel square bar), 마육각(Cold drawn steel hexagonal bar)		
설명	환봉소재 및 WIRE ROD를 표면(SHOT BLASTING)처리하여 냉간인발하여 만들어진 제품입니다.	 마환봉, 마사각, 마육각
제조공정	표면처리 -> 냉간인발 -> 절단 -> 교정 -> 검사 -> 포장	
주요용도	자동차 및 기계부품 구조용 봉강으로 각종 부품으로 사용	

※

제품	재질	생산규격	내용
 마봉강	탄소강, 합금강, 베어링강	6~80mm	<ul style="list-style-type: none"> • 용도: 자동차, 기계 부품, 건축자재, 볼트-너트 등 • 열간압연된 철강제품으로 선재-열간 봉강을 원재료로 하여 냉간인발된 제품의 총칭으로 열간 단조는 물론 냉-온간 단조 및 기계 가공을 통하여 자동차-기계류의 정밀 부품 생산에 이용됨.
 마사각, 마육각 등	탄소강	8~60mm	<ul style="list-style-type: none"> • 용도: 자동차, 유압피팅, 조선기자재, 레일 등의 부품
 봉강	탄소강, 합금강, 베어링강	25~106mm	<ul style="list-style-type: none"> • 용도: 자동차, 기계 부품, 건축자재, 샤프트 등 • 제강사에서 생산된 빌렛을 원재료로 하여 고온에서 열간-압연하여 다양한 규격에 맞게 제품을 생산함.

3. 원재료 및 생산설비

가. 주요 원재료 등의 현황

(1) 원재료 구매 주요 절차

국내	수입
1) 구매의뢰 접수	1) 구매의뢰 접수
2) 구매검토	2) 구매검토 및 OFFER접수
3) 구매품의 및 발주통보 (조달납기관리)	3) 구매품의 및 매매계약 (L/C개설, 조달납기관리)
4) 납품접수, 검증	4) 입항>반입>통관>수입검사
5) 입고, 보관 및 보존	5) 입고, 보관 및 보존
6) 출고(인수/사용)	6) 출고(인수/사용)
7) 사후관리(대금지급/재고관리등)	7) 사후관리(대금지급/재고관리등)

(2) 주요 원재료 매입 현황

(단위 : 천원,%)

사업부문	매입유형	품 목	구체적용도	2022년		2021년		2020년	
				매입액	비 율	매입액	비 율	매입액	비 율
봉강사업부	국내	빌렛드	봉강용	1,651,652	6.69	3,917,553	15.64	1,674,733	11.21
	수입	빌렛드	"	10,449,151	42.31	4,382,009	17.50	2,307,556	15.45
	국내	슬라브	"	547,870	2.22	619,936	2.48	3,744,980	25.07
	국내	롯데,봉강	마봉강용	7,048,076	28.54	7,753,956	30.96	2,785,956	18.65
	수입	롯데,봉강	"	4,999,213	20.24	8,367,542	33.42	4,425,958	29.63

※ 상기 주요 원재료 매입 거래처중 주요 수입처는 일본(빌렛드), 중국(환봉)입니다

(3) 주요 원재료 등의 가격변동추이

(단위 : 원/MT, 원미불/MT)

품 목	제56기 연간	제55기 연간	제54기 연간
빌렛드/국내	884,856	752,313	572,446
빌렛드/수입	US\$708	US\$637	US\$520
롯데/국내	1,460,500	1,157,874	709,000
롯데/수입	US\$814	US\$781	US\$579
슬라브/국내	778,524	595,114	403,846

※ 당사에 사용되는 수입소재 가격 변동은 철광석과 환율 변동에 따라 소재입고 단가가 변동됨

※ (5)원재료 가격 현황 참조

(4) 2023년도 원재료(수입) 가격 변동 추이



2023년도 현재 수입 원자재 가격 현황

(5) 2023년 원재료 가격 시황

- 1) 2023년 상반기 국내 철강시장은 경기하락으로 인한 철강 수요부진과 글로벌 경기부진으로 하향세가 예상됩니다.
- 2) 고금리, 고환율, 고물가의 경제 여파로 인한 기업들의 투자 및 시장위축으로 철강시장의 부진이 예상됩니다.
- 3) 부동산 시장 침체로 인한 가격하락, 건설업체의 유동성위기, 철강 수요감소로 이어지는 악순환이 계속되고 있으며, 조선업도 원자재가격의 급격한 상승과 인력충원의 어려움으로 고전하고 있습니다.
- 4) 중국은 리오프닝 기대감과 함께 중국 주도로 부동산 건설 등 산업 전반에 경기부양 대책을 시행할 것으로 예상되어서 철강 성수기 진입과 더불어 철강시장 회복이 예상되고 있습니다.
- 5) 철광석은 \$120~130가격을 유지하고 있으며, 중국의 리오프닝 및 정부의 경기부양정책 등의 영향으로 상승세가 예상되고 있습니다.
- 6) 국내 철 스크랩가격은 보험세가 유지중이나, 국제 철스크랩가격 상승으로 영향으로 상승이 전망되고 있습니다.
- 7) 환율급등과 금리인상등 금융리스크로 인한 불안으로 수출입시장의 혼란이 예상되고 있습니다.
- 8) 일본 우베스틸 수입빌레트 가격
 - ㉠ 일본 우베스틸과의 빌레트계약은 분기로 계약을 하며, 전분기 동안의 고철

가격 및 기타 부자재가격을 반영하여 가격을 결정하고 있습니다.

㉞ 일본 동경제철 고철가격은 수출가격상승 영향으로 내수가격도 상승세를 유지하고 있습니다.

㉟ 일본내 전기, 가스, 합금철등 연료와 부자재 가격의 상승 영향으로 우베스틸의 생산 원가도 많이 상승하고 있습니다.

㊱ 중국 당산의 빌레트 내수 공장출하가는 SS400 연주빌레트가 \$590전후로 형성되고 있습니다.

9) 중국 수입 원자재 현황

㉠ 중국의 리오프닝 기대감과 철광석, 점결탄등 원부자재가격의 상승으로 인하여 1~3 월까지 중국산 수입원자재 가격은 대폭 상승하였습니다.

㉡ 중국정부의 경기부양정책으로 철강시장이 회복 안정되기를 기대하고 있습니다.

㉢ 한국 철강시장도 수요부진이 지속되고 있는 상황이어서 제품 판매가격에 원가상승분을 제때에 반영하지 못하고 있으나, 3월 이후 동종업체들의 판매가격 인상이 시행될 것으로 예상되고 있습니다.

3. 생산 및 설비에 관한 사항

가. 생산능력 및 생산능력의 산출근거

(1) 생산능력

(단위 : MT)

사업 부문	품 목	사업소	제56기 연간	제55기 연간	제54기 연간
봉강 사업부	봉강	부산시 사상구 가야대로 46	33,600	33,600	33,600
	마봉강	"	24,000	24,000	24,000

(2) 생산능력의 산출근거

1) 산출방법 등

① 산출기준

: 상기 생산능력은 기계설비의 최적 성능과 능률을 기준으로 근무시간 및 가동율을 감안하여 산정하였습니다.

: 1일 10시간 / 월 23일 / 년 12개월 기준

(*)당사는 하루 8시간 근무를 기준으로 야간 근무는 시행하지 않고 있으나, 당사의 현실적인 생산 능력을 평가함에 있어, 일일 작업시간은 잔업이 있는 경우를 가정하여 10시간으로 산정하였습니다. 또한 월 23일 산출근거는 주 5일 기준입니다. 자세한 산출방법은 아래 '② 산출방법'를 참조하시기 바랍니다.

'총 작업시간 중 ROLL 교체 및 사이즈 교체로 인해 1시간 반 ~ 2시간 정지'

② 산출방법(연간)

a. 생산능력 = 시간당 생산Ton X 일평균시간 X 근무가능일수 X 12개월

(*) 압연 생산능력 (평균)12T/H X 10HR X 23일 X 12개월 : 33,600MT

(*) 신선 생산능력 (평균)9T/H X 10HR X 23일 X 12개월 : 24,000MT

b. 가 동 율 = (실작업시간 ÷ 총작업시간)X 100

c. 실작업시간 = 생산에 투입된 실제시간

d. 총작업시간 = 생산할 수 있는 능력시간

(*) 연 평균작업시간 : 1일 평균 가동시간 10시간, 월평균 가동일수 23일 = 2,760시간

나. 생산실적 및 가동률

(1) 생산실적

(단위 : MT)

사업부문	품 목	사업소	제56기 연간	제55기 연간	제54기 연간
봉강 사업부	봉강	부산시 사상구 가야대로 46	8,385	10,204	7,438
	마봉강	"	18,331	20,224	13,394

(*) 봉강사업부 품목중 봉강은 전체 생산중 90%이상 압연재로써 신선공정(마봉강)에 투입되며, 전체 생산량에 포함되어 있습니다.

(2) 당해 사업연도의 가동률등

① 당해조업실적

(단위 : MT)

사업소	설비	시간당평균	일평균		2022년 연간 실적				
			생산실적	생산시간 (HR)	조업일수	생산실적	조업시간(HR)		
				작업시간			휴지시간	실작업시간	
본사	압연설비	11 ~ 12	11	135	62	8,385	649	192	457
	신선설비	8 ~ 9	10	82	223	18,331	2,250	-	2,250

② 당해 사업연도의 가동률

(단위 : 시간)

사업소(사업부문)	제56기 연간 가동가능시간	제56기 연간 실체가동시간	평균가동률
본사(제조업)	649	457	70.42%

※ 평균가동률은 압연설비 기준 산정. 가동가능시간은 실제 총조업 작업시간 기준으로 작성함.

다. 생산설비의 현황 등

(1) 생산설비등의 현황(단위:천원)

(기준 : 2022년 12월 31일)

구분	당기말			전기말		
	취득원가	상각누계액	장부금액	취득원가	상각누계액	장부금액
토지	43,872,130	(438,721)	43,433,409	45,038,732	-	45,038,732
건물	3,087,744	(1,506,665)	1,581,079	4,819,256	(3,173,422)	1,645,834
구축물	131,752	(131,752)	-	131,752	(131,752)	-
기계장치	10,982,290	(10,982,290)	-	11,088,475	(11,088,475)	-
공기구비품	940,950	(940,950)	-	932,696	(932,696)	-
차량운반구	142,729	(142,729)	-	34,005	(34,005)	-
합계	59,157,595	(14,143,107)	45,014,488	62,044,916	(15,360,350)	46,684,566

(2) 주요 설비 현황

사업소	설비명	보유수	생산능력	생산규격	특징
본 사	1) 가열로	1대	18TON/HR	환봉 25~106MM	-
	2) 압연설비	1식	2,800TON/월	사각봉 21~62MM 육각봉 23~62MM 이형재, 형강	-
	3) Combined Drawing M/C	3대	1,500TON/월	마환봉 6~30MM 마사각 8~16MM 마육각 12~21MM	-
	4) Auto Draw Bench M/C	1대	2,000TON/월	마환봉 32~80MM 마사각 19~65MM 마육각 22~60MM 직사각 28~90MM	-
	5) 선재직선기 설비	1대	생산사이즈:환봉 16~36mm	생산능력:300톤/월	wire rod투입 후 직선 흑환봉 생산

※

설비	내용		
압연설비			
	<가열>	<압연>	<교정>
인발설비			
	<쇼트>	<인발>	<자동인발>

주요 생산 설비

(3) 설비 투자 계획등

: 보고서 제출일 현재 해당사항이 없습니다.

(4) 주요 생산 공정도



압연제조공정도



인발(신선) 제조 공정도

4. 매출 및 수주상황

가. 매출실적

(단위 : 천원)

사업부문	매출유형	품 목	제56기	제55기	제54기	
봉강 사업부	제품	마강외	수 출	-	-	16,749
			내 수	27,543,499	26,566,334	13,898,256
			합 계	27,543,499	26,566,334	13,915,005
	제품	흑강외	수 출	-	-	-
			내 수	326,648	484,809	926,532
			합 계	326,648	484,809	926,532
	제품	상품외	수출	-	3,512,580	
			내수	4,351,050	3,795,674	7,078,849
			합계	4,351,050	7,308,254	7,078,849
합 계			수 출	-	3,512,580	16,749
			내 수	32,221,197	30,846,817	21,903,637
			합 계	32,221,197	34,359,397	21,920,386

나. 판매경로 및 판매방법 등

(1) 판매조직

영업부에서 지역별 담당 책임제 판매

(2) 판매경로 : 철강재 도매상 직거래를 통한 판매

(*) 국내 : 공장 -> 유통대리점 -> 실수요처

해외 : 바이어 order -> 생산 또는 구매 -> 선적

(3) 판매방법 및 조건

철강재 도매상의 주문 생산에 의한 외상 및 현금 판매 등

(4) 판매전략

전국 450여개의 철강재 도매상의 주문에 의한 생산판매
고부가가치 제품 개발 및 다품종 소량 판매체제 구축과
고객서비스 강화에 역점을 둠.

(5) 주요 고객에 대한 정보

당기와 전기 중 당사의 주요 고객에 대한 수익은 다음과 같습니다. (단위:천원)

구 분	당기	전기
주요거래처(A)	5,417,593	4,702,993
주요거래처(B)	3,511,670	3,596,457
주요거래처(C)	-	3,466,057

주1) 상기 고객 외 당기와 전기 중 당사 수익의 10% 이상을 차지하는 단일의 다른 고객은 없습니다.

다. 수주현황

당사의 제품은 대부분 유선발주&FAX를 통한 주문 발주로 통상 주문발주물량에 의한 생산된 제품들이 통상 1~2주사이에 물량이 대부분 납품되는 단납기 주문이 대부분이고, 일별 주문량에 따라 변동이 가능하여 특정시점에서의 수주현황은 큰 의미가 없으므로 기재를 생략합니다.

5. 위험관리 및 파생거래

가. 위험관리

(1) 자본위험관리

당사는 부채와 자본잔액의 최적화를 통하여 주주이익을 극대화시키는 동시에 계속기업으로서 지속될 수 있도록 자본을 관리하고 있습니다. 당사의 전반적인 전략은 전기와 변동이 없습니다.

당사는 자본관리지표로 부채비율을 이용하고 있으며 이 비율은 총부채를 총자본으로 나누어 산출하고 있으며 총부채 및 총자본은 재무제표의 금액을 기준으로 계산합니다. 당사는 외부적으로 강제된 자기자본 규제 대상은 아닙니다.

당기말과 전기말 현재 부채비율은 다음과 같습니다.

(단위 : 천원)		
구 분	당기말	전기말
부채	59,333,757	61,986,101
자본	36,691,624	37,413,591
부채비율	161.71%	165.68%

당사는 금융위험과 관련하여 시장위험(외화위험, 이자율위험 및 공정가치위험 포함), 신용위험, 유동성위험과 같은 다양한 금융위험에 노출되어 있습니다. 당사의 위험관리는 당사의 재무적 성과에 영향을 미치는 잠재적 위험을 식별하여 당사가 허용 가능한 수준으로 감소, 제거 및 회피하는 것을 그 목적으로 하고 있습니다.

(2) 시장위험

당사의 활동은 주로 환율과 이자율의 변동으로 인한 금융위험에 노출되어 있습니다.

. 외화위험

당사는 외화로 표시된 거래를 수행하고 있으므로 환율변동으로 인한 위험에 노출되어 있습니다.

ㄱ. 당기말과 전기말 현재 외환 위험에 노출되어 있는 회사의 금융자산 및 금융부채의 원화환산 기준액은 다음과 같습니다.

(단위 : 천원)						
구 분	당기말			전기말		
	USD	JPY	합 계	USD	JPY	합 계
금융자산	18,523	39	18,562	1,295,587	42	1,295,629
금융부채	2,343,823	1,620,916	3,964,739	3,002,989	1,719,385	4,722,374
차감 계	(2,325,300)	(1,620,877)	(3,946,177)	(1,707,402)	(1,719,343)	(3,426,745)

회사는 외환 위험, 주로 미국달러(USD) 및 일본엔화(JPY)와 관련된 환율 변동 위험에 노출되어 있습니다. 회사의 외환 위험은 대한민국 원화(KRW)가 아닌 다른 통화로 지급하거나 수취하는 매일의 거래에서 발생하는 거래위험, 대한민국 원화(KRW)가 아닌 다른 통화로 표시된 차입금 등의 노출로 인해 발생하는 외환위험으로부터 발생합니다. 회사는 예금과 단기차입금 등을 미국달러(USD)로 관리하며, 원자재 매입 중 일부를 일본엔화(JPY)로 거래하고 있기 때문에 USD와 JPY 등은 환율변동위험에 노출되어 있습니다.

ㄴ. 당기말과 전기말 현재 다른 모든 변수가 일정하고 각 외화에 대한 원화환율 10% 변동시 회사의 세전손익에 미치는 영향은 다음과 같습니다.

(단위 : 천원)				
구 분	당기말		전기말	
	10% 상승시	10% 하락시	10% 상승시	10% 하락시
USD	(232,530)	232,530	(170,740)	170,740

(단위 : 천원)				
구 분	당기말		전기말	
	10% 상승시	10% 하락시	10% 상승시	10% 하락시
JPY	(162,088)	162,088	(171,934)	171,934

. 이자율위험

이자율위험은 미래 시장이자율 변동에 따라 예금 또는 차입금 등에서 발생하는 이자 수익 및 이자비용이 변동될 위험으로서 이는 주로 변동 금리부 조건의 차입금과 예금에서 발생하고 있습니다. 당사의 이자율위험 관리의 목표는 이자율 변동으로 인한 불확실성과 순이자비용의 최소화를 추구함으로써 기업의 가치를 극대화하는데 있습니다.

당사는 보고기간종료일 현재 순차입금 상태로 이자율 상승에 따라 순이자 비용이 증가할 위험에 일부 노출되어 있으나, 내부적으로 변동금리부 조건의 단기차입금과 예금을 적절히 운영함으로써 이자율 변동에 따른 위험을 최소화하고 있습니다.

당사의 보고기간종료일 현재 다른 모든 변수가 일정하고 이자율이 100베이시스포인트(bp) 변동시 당기손익에 미치는 영향은 다음과 같습니다.

(단위 : 천원)				
구 분	당기		전기	
	100bp 상승시	100bp 하락시	100bp 상승시	100bp 하락시
이자수익	-	-	-	-
이자비용	(241,792)	241,792	(250,577)	250,577

(3) 신용위험관리

신용위험은 계약상대방이 계약상의 의무를 불이행하여 회사에 재무적 손실을 미칠 위험을의미합니다.

회사는 채무불이행으로 인한 재무적 손실을 경감시키기 위하여 신용도가 일정 수준 이상인 거래처와 거래하고, 충분한 담보 또는 지급보증을 수취하고 있습니다. 회사는 신용위험노출 및 거래처의 신용등급을 주기적으로 검토하여 거래처의 여신한도 및 담보수준을 재조정하는 등 신용위험을 관리하고 있습니다.

당기말과 전기말 현재 신용위험에 대한 최대 노출금액은 다음과 같습니다(단위:천원, USD).

구 분	당기말	전기말
현금성자산	1,207,966	4,507,746
매출채권및기타채권	8,696,993	12,173,158
유동금융자산	112,843	187,267
비유동금융자산	2,591,961	1,662,654
금융보증계약	26,600,000	8,400,000
금융보증계약(수입신용장 한도 약정)	USD 3,900,000	-
이행보증계약(선수금 환급보증)	USD 186,373,972	USD 168,440,972
이행보증계약(이행보증보험 체결 보증)	29,656,943	-

(4) 유동성위험관리

유동성위험관리에 대한 궁극적인 책임은 회사의 단기 및 중장기 자금조달과 유동성 관리규정을 적절하게 관리하기 위한 기본정책을 수립하는 이사회에 있습니다. 회사는 충분한 적립금과 차입한도를 유지하고 예측현금흐름과 실제현금흐름을 계속하여 관찰하고 금융자산과 금융부채의 만기구조를 대응시키면서 유동성위험을 관리하고 있습니다.

당기말과 전기말 현재 금융부채의 잔존계약 만기에 따른 만기분석내용은 다음과 같습니다(단위:천원, USD).

당기말	장부금액	계약상 현금흐름	1년 이내	1년~2년	2년~5년	5년 초과
매입채무및기타채무	4,196,893	4,196,893	4,196,893	-	-	-
단기차입부채	23,271,888	24,373,711	24,373,711	-	-	-
장기차입부채	9,893,652	10,504,186	-	3,152,282	7,101,904	250,000
전환사채	6,496,315	13,529,514	13,529,514	-	-	-
리스부채	684,713	717,947	439,824	196,795	73,313	8,015
금융보증계약	227,674	-	26,600,000	-	-	-
			USD 3,900,000			
합 계	-	-	29,656,943	-	-	-
			USD 186,373,972			
	44,771,135	53,365,955	96,840,589	5,349,077	7,175,217	258,015
	-	-	USD 190,273,972	-	-	-

전기말	장부금액	계약상 현금흐름	1년 이내	1년~2년	2년~5년	5년 초과
매입채무및기타채무	5,195,090	5,195,090	5,195,090	-	-	-
단기차입부채	29,394,867	30,239,963	30,239,963	-	-	-
장기차입부채	8,323,017	8,973,524	-	2,927,811	6,045,713	-
전환사채	4,153,994	7,088,816	7,088,816	-	-	-
리스부채	347,985	374,883	227,831	92,514	34,783	19,755
금융보증계약	84,000	-	8,400,000	-	-	-
이행보증계약	-	-	USD 168,440,972	-	-	-
합 계	47,498,953	51,872,276	51,151,700	3,020,325	6,080,496	19,755
	-	-	USD 168,440,972	-	-	-

상기 금융부채의 잔존만기별 현금흐름은 할인되지 않은 명목금액으로서, 지급을 요구받을 수 있는 가장 이른 일자를 기준으로 작성되었습니다.

나. 파생상품 및 풋백옵션 등 거래현황

당사는 외화채무 지급액의 외환위험을 회피하기 위하여 위험노출금액의 일부를 선물거래계약을 체결하고 있으며, 보고기간종료일 현재 미결제된 선물거래계약의 내용은 다음과 같습니다.

(당기말)

(원화단위 : 천원, 외화단위 : USD)									
구 분	거래일	만 기	계약금액	매수환율(원)	매수금액	정산환율(원)	정산금액	추가납입분	파생금융부채
통화선물	2022-12-19	2023년 1월	USD 2,000,000	1,308.5	2,617,000	1,264	2,528,000	(81,400)	7,600

. 당기 및 전기 중 파생금융상품관련손익의 내역은 다음과 같습니다.

(단위 : 천원)				
구 분	당 기		전 기	
	이 익	손 실	이 익	손 실
선물평가손익	-	89,000	-	-
선물거래손익	19,950	209,345	110,542	22,482

당기와 전기 중 통화선물을 매입하여 평가손익 및 거래손익이 발생하였습니다.

다. 위험관리 조직

상기 위험 관리는 당사의 관리조직 및 해당 위험과 연관성이 높은 현업 부서에서 자체적으로 담당하고 있습니다.

6. 주요계약 및 연구개발활동

- 보고서 작성기준일 기준으로 현재 회사의 재무상태에 중요한 영향을 미치는 주요 계약 및 연구개발활동은 없습니다.

7. 기타 참고사항

가. 산업의 특성 및 시장여건 등

(1) 산업의 특성

철강산업은 모든 경제의 중추역할을 하는 산업이고 특히 자동차, 조선, 기계, 건설 방위산업을 비롯한 전 산업에 기초소재를 공급하는 산업으로서, 철광석등을 주원료로 하여 중간제품인 슬라브, 빌렛, 선재등을 열간압연, 인발 가공하는 흑환봉, 마환봉 형태의 제품을 말합니다. 환봉은 자동차, 기계, 가전, 건축용등으로 국가의 기간 산업이 필요로 하는 산업 경쟁력에 절대로 영향을 미치는 기초 소재 산업입니다. 현재 한국 철강산업이 안정적으로 발전하기 위해서는 기술 및 경영상의 성장전략을 모색하는 한편 환경규제 강화와 미래 추세에 대응하는 활발한 활동이 필요하고, 기술의 자동화, 고속화에 주력하고 있습니다. 다만, 한국 철강산업의 안정적인 발전을 위해 환경규제 강화에 따른 다양한 전략이 필요합니다.

(2) 산업의 성장성

국내 철강산업은 자동차, 조선, 건설, 가전, 기계 등 주요 산업과 밀접한 관계를 갖고 동반 성장을 이루었으며, 수요산업 고도화에 발맞추어 고부가가치 금속 소재의 수요는 더욱 빠른 속도로 증가될 것으로 예상되며, 이에 따라 생산 및 압연, 인발 기술의 향상으로 국내 고급강 생산 및 공급능력이 점차 확대됨에 따라 국내 산업의 장기적인 성장세를 감안할 경우 철강수요는 꾸준히 동반성장을 이룰 것으로 기대되고, COVID-19사태 이후 경기 회복 기대감과 더불어 최근 중국이 증산을 본격화 함으로써 주춤했던 국내 철강업계는 신성장 동력을 찾을 것으로 보입니다.

(3) 경기변동의 특성

철강산업은 국가경제의 기초 산업으로 조선, 건설, 기타 기계 및 중장비용 산업 등의 경기활동에 따라 소비가 연동하고 있으며, 내수경기 및 수출지역의 경제 상황이나 규제에도 영향을 받게 됩니다. 또한 자동차 산업 경기에도 높은 상관관계를 보입니다. 최근 저성장 시대와 더불어 경기 사이클이 짧아지고 상하 진폭이 좁아져 정부의 부동산 등의 부양 정책 방향성에도 많은 영향을 받고 있습니다.

(4) 경쟁요소

국내 철강산업은 자본 및 기술집약적 산업으로 주된 경쟁요소는 가격이며, 철광석, 석탄 및 철스크랩의 가격과 시장 공급상황에 의해 결정됩니다. 최근 4차 산업혁명에 대응하여 국내외 자동차 산업이 자율주행차등에 투자를 하고 있는 상황입니다. 이에 대응되는 기술력 향상을 위해서 가격, 품질에 대한 경쟁력을 키워나가야 할 것입니다

1) 수요구조 : 글로벌 투자 및 무역, 산업생산의 반등으로 세계경제가 강한 회복세에 들어설 것으로 예상됩니다.

2) 일반기계 : 내수용 설비수요 확대로 일반기계 부문의 내수 증가율 중국의 일대일로(중양아시아, 유럽 육상운송) 공사로 중장비 부품 물량 증가할 가능성이 있습니다.

(5) 자원조달의 특성

우리나라는 자원이 부족하여 철강재의 원료는 전적으로 수입에 의존하고 있는 실정으로 고철 등 철강재의 부산물을 재활용하는 방안으로 전기로에 의한 제품이 출하되고 있으며, 환율에 따라 가격변동이 있을 수 있는 특징이 있습니다.

(6) 관련법령 또는 정부의 규제

기타 관련 법령에 규제 받는 사항은 없으나, 최근 철강산업에 대한 환경관련 규제가 강화되고 있습니다. 따라서 당사는 사업장 내에서 발생하는 폐기물을 상시 감시 및 최적의 처리시스템을 통해 처리하고 있습니다.

나. 시장의 특성

(가) 국내외 시장 여건

1) 세계 경제 동향 : 세계 경제의 소폭 둔화 및 보호무역주의 강화의 불확실성 리스크 등의 영향으로 교역 증가세가 소폭 낮은 흐름을 보일 것으로 전망되고, 미국은 성장세 지속, 유로존은 제한된 회복세, 일본은 미약한 회복세 등을 보이면서 선진국 성장세는 다소 둔화될 분위기입니다. 코로나19사태 이후 중국 철강내 공장이 재개함에 따라, 철강 시황이 최근 개선세를 보이고 있고, 계절적 성수기 도입과 중국 정부의 탄소배출 감축을 위한 강력한 생산 규제 전망으로 원소재 강세가 지속할 것으로 예상되고 있습니다.

2) 국내 경제 동향 : 원소재 공급부족이 지속중이나 중국발 증치세 환급 축소 전망에 따른 수입 감소 우려가 전제품 단가의 큰 폭 상승이 예상됩니다.

(나) 부문별 시장 특성

봉강 및 인발 제품은 수요산업인 자동차 산업 및 기계장치 산업과 밀접한 관계가 있으므로 최근 4차 산업혁명에 대응하여 자동차 산업의 성장의 자율자동차등에 기인하여 국.내외적으로 지속적 성장성이 큰 제품이며 관련된 철강업계의 고부가가치품의 생산 주력으로 고급강의 수요가 꾸준히 증가됨에 따라 특수강(환봉) 생산이 늘어날 전망입니다.

(다) 회사의 경쟁력

당사의 봉강 제품은 1980년 부터 제품생산을 해왔으며, 제품에 대한 숙련도 및 생산 노하우가 30년 이상되었습니다. 열간압연을 통하여 일반적인 봉강을 생산할 뿐만 아니라 인발의 공정을 거쳐 고부가가치제품인 마봉강류를 생산하여 1차 자동차 원자재 및 기계장치 원자재를 생산합니다. 또한 국내 자동차 부품 및 기계산업에 필요한 기초산업의 국산화를 목적으로 국내 산업의 수입대체 효과와 함께 산업의 경쟁력 제고와 동반 성장에 크게 기여해 왔습니다. 이와 더불어 전 임직원들이 헌신적인 노력과 상생의 노사문화를 바탕으로 지속적인 경영혁신 활동을 추진하고 있으며, 끊임없는 고유 기술개발 및 설비 효율화로 국내 선도기업으로 성장하고 발전해 왔습니다.

근래에 고급 및 맞춤형제품에 대한 수요가 확대됨에 따라 가격보다도 수요가의 요구에 맞춘 제품을 적시에 공급할 수 있는 생산 및 제품 개발 능력이 중요한 경쟁 요소로

대두되고 있으며, 이에 따라 제품 차별화나 공정 합리화 및 혁신 활동등에 관한 업체들의 노력이 확대되고 있습니다. 이외에도 납기 및 사후관리등의 서비스 부분도 최근 중요한 경쟁요소로 주목받고 있습니다.

다. 회사의 현황

(가) 영업개황

당사는 1967년 7월 12일에 법인을 설립하여 철강재 제조업을 시작하였으며, 1980년 부산시 사상구 학장동으로 공장을 증축 이전하여 열간압연 및 인발 제품을 본격적으로 생산하므로 국내 기초산업 재료 공급의 일익을 담당하며 지속적인 성장을 하여 왔습니다.

2022년 철강시황은 글로벌 철강 가격이 약세를 보이고 원료 가격이 상승하여 전반적으로 실적이 악화되었고, 중국의 수요 둔화 우려와 지난해인 21년 급격한 철강 가격 상승으로 22년에는 조정기를 거치면서 제품가격이 전년도 대비 약세로 작용하였습니다.

다만, 선진국과 신흥국의 안정적인 증가세와 대규모 인프라 투자 효과 및 경제 정상화 등으로 코로나19 재확산 및 반도체 부족 사태 등 지속적인 수급문제로 인한 공급 차질 상황 속에서도 세계 철강 수요는 꾸준한 성장률을 기록하였습니다.

(나) 공시대상 사업부문의 구분

제1차 철강 산업중 열간 압연 및 인발제품 제조업

(다) 사업부문의 구분

당사는 봉강 등을 생산하여 판매하고 있으며, 대부분의 수익은 국내 재화 판매로 발생합니다.

(라) 신규사업 등의 내용 및 전망

현재 기존 사업 외에 새롭게 추진 중인 신규 사업은 없습니다.

III. 재무에 관한 사항

1. 요약재무정보

※ 본 보고서는 한국채택국제회계기준(K-IFRS)에 따라 작성되었습니다.

※ 작성기준일에 해당하는 재무제표(제56기)는 외부감사인의 감사를 받은 재무제표이며, 비교 표시된 제55기(전기) 및 제54기(전전기) 기말 재무제표는 외부감사인의 감사를 받은 재무제표입니다.

1. 요약 재무(K-IFRS) 정보

(단위:천원)

구 분	제 56기 (2022년 12월말)	제 55기 (2021년 12월말)	제 54기 (2020년 12월말)
[유동자산]	20,514,217	27,835,791	24,879,431
. 당좌자산	7,366,555	12,800,235	15,761,680
. 재고자산	12,892,597	13,591,070	9,117,751
. 기타유동자산	255,065	1,444,486	-
[비유동자산]	75,511,164	71,563,901	66,292,283
. 투자자산	27,197,181	21,510,376	17,383,640
. 유형자산	45,014,488	46,684,566	46,911,545
. 무형자산	1,033,896	1,064,881	1,064,881
. 기타비유동자산	2,265,599	2,304,078	932,217
자 산 총 계	96,025,381	99,399,692	91,171,714
[유동부채]	40,207,087	46,575,691	20,476,148
[비유동부채]	19,126,670	15,410,410	13,014,124
부 채 총 계	59,333,757	61,986,101	33,490,272
[자본금]	7,992,223	7,336,442	3,672,542
[기타불입자본]	31,503,130	25,748,097	29,411,997
[기타자본구성요소]	35,915,217	29,208,601	24,332,017
[이익잉여금(결손금)]	(38,718,946)	(24,879,549)	264,886
자 본 총 계	36,691,624	37,413,591	57,681,442
중속, 관계, 공동기업 투자주식의 평가방법	지분법	지분법	지분법
구 분	제 56 기 (2022.01.01 ~ 2022.12.31)	제 55 기 (2021.01.01 ~ 2021.12.31)	제 54 기 (2020.01.01 ~ 2020.12.31)
매출액	32,221,197	34,359,398	21,920,386
영업이익(손실)	901,677	4,349,764	(4,176,861)
당기순이익(손실)	(15,634,632)	(25,109,527)	(8,769,763)
기본주당손익	(986)원	(1,713)원	(689)원
희석주당손익	(986)원	(1,713)원	(689)원

**[()는 부(-)의 수치임]

2. 연결재무제표

- 해당사항 없습니다.

3. 연결재무제표 주석

- 해당사항 없습니다.

4. 재무제표

재무상태표

제 56 기 2022.12.31 현재
제 55 기 2021.12.31 현재
제 54 기 2020.12.31 현재

(단위 : 원)

	제 56 기	제 55 기	제 54 기
자산			
유동자산	20,514,216,954	27,835,790,992	24,879,430,750
현금및현금성자산	1,208,905,572	4,512,901,248	3,320,359,493
매출채권 및 기타유동채권	5,738,848,298	7,762,755,877	9,404,106,325
당기법인세자산	77,892,080	28,100,750	211,440
유동금융자산	112,843,318	187,267,449	661,946,741
파생금융자산	255,065,270	1,444,486,395	0
재고자산	12,892,597,155	13,591,069,445	9,117,751,157
기타유동자산	228,065,261	309,209,828	2,375,055,594
비유동자산	75,511,164,366	71,563,900,963	66,292,282,906
비유동기타채권	2,243,598,855	2,302,078,000	406,078,000
비유동금융자산	2,591,960,705	1,662,654,210	4,691,423,544
관계기업투자	24,607,220,387	19,849,722,544	12,692,217,134
유형자산	45,014,488,175	46,684,565,575	46,911,544,702
무형자산	1,033,896,244	1,064,880,634	1,064,880,634
사용권자산			526,138,892
기타비유동자산	20,000,000		
자산총계	96,025,381,320	99,399,691,955	91,171,713,656

	제 56 기	제 55 기	제 54 기
부채			
유동부채	40,207,087,102	46,575,691,152	20,476,147,702
매입채무 및 기타유동채무	4,196,893,067	5,195,090,065	2,425,192,919
단기차입부채	23,271,887,812	29,394,867,106	17,848,486,253
유동전환사채	6,496,315,484	4,153,994,422	
유동파생금융부채	5,330,053,527	7,358,725,044	10,207,000
유동리스부채	418,086,923	212,557,582	154,906,444
기타유동부채	286,176,631	176,456,933	37,355,086
금융보증부채	207,673,658	84,000,000	
비유동부채	19,126,670,104	15,410,409,948	13,014,123,963
장기차입부채	9,893,652,405	8,323,017,231	6,533,170,000
종업원급여부채	2,217,584,914	1,352,613,239	1,023,986,618
이연법인세부채	6,720,876,493	5,599,352,088	5,099,979,615
비유동리스부채	266,626,287	135,427,390	356,987,730
비유동금융보증부채	20,000,000		
기타비유동부채	7,930,005		
부채총계	59,333,757,206	61,986,101,100	33,490,271,665
자본			
자본금	7,992,223,000	7,336,442,000	3,672,542,500
기타불입자본	31,503,130,522	25,748,097,034	29,411,996,534
기타자본구성요소	35,915,216,991	29,208,600,881	24,332,016,722
결손금	(38,718,946,399)	(24,879,549,060)	264,886,235
자본총계	36,691,624,114	37,413,590,855	57,681,441,991
자본과부채총계	96,025,381,320	99,399,691,955	91,171,713,656

포괄손익계산서

제 56 기 2022.01.01 부터 2022.12.31 까지

제 55 기 2021.01.01 부터 2021.12.31 까지

제 54 기 2020.01.01 부터 2020.12.31 까지

(단위 : 원)

	제 56 기	제 55 기	제 54 기
수익(매출액)	32,221,196,756	34,359,397,512	21,920,385,932
매출원가	27,975,409,216	25,356,930,151	20,125,104,897
매출총이익	4,245,787,540	9,002,467,361	1,795,281,035
판매비와관리비	3,344,110,646	4,652,703,224	5,972,142,235
영업이익(손실)	901,676,894	4,349,764,137	(4,176,861,200)
금융수익	8,025,019,230	1,491,424,495	458,948,687
금융비용	7,567,571,562	6,005,589,308	1,616,398,841
기타이익	3,897,235,554	61,467,180,221	212,865,933
기타손실	4,798,978,926	79,110,133,065	168,049,500
지분법손익	(16,516,232,605)	(7,093,774,678)	(4,062,362,775)
법인세비용차감전순손실	(16,058,851,415)	(24,901,128,198)	(9,351,857,696)
법인세비용(수익)	(424,218,764)	208,398,892	(582,094,376)
당기순손실	(15,634,632,651)	(25,109,527,090)	(8,769,763,320)
기타포괄손익	8,859,971,867	4,841,675,954	4,624,865,792
당기손익으로 재분류되지 않는항목(세후기타포괄손익)	8,859,971,867	4,841,675,954	4,624,865,792
자산재평가손익(세후기타포괄손익)	6,723,228,653		5,199,781,877
공정가치측정 금융자산 평가이익 세후기타포괄손익	745,259,818	(2,362,440,080)	247,052,558
확정급여제도의 재측정손익(세후기타포괄손익)	(324,672,761)	64,782,472	99,993,115
지분법 이익잉여금 변동(세후기타포괄손익)	670,979,276	(99,690,677)	(7,211,089)
지분법자본변동(세후기타포괄손익)	1,045,176,881	7,239,024,239	(914,750,669)
총포괄손익	(6,774,660,784)	(20,267,851,136)	(4,144,897,528)
주당손익			
기본주당손익 (단위 : 원)	(986)	(1,713)	(689)
희석주당손익 (단위 : 원)	(986)	(1,713)	(689)

자본변동표

제 56 기 2022.01.01 부터 2022.12.31 까지

제 55 기 2021.01.01 부터 2021.12.31 까지

제 54 기 2020.01.01 부터 2020.12.31 까지

(단위 : 원)

	자본				자본 합계
	자본금	기타불입자본	기타자본구성요소	이익잉여금(결손금)	
2020.01.01 (기초자본)	3,672,542,500	21,917,967,123	19,799,932,956	8,941,867,529	54,332,310,108
총포괄손익					
당기순손실				(8,769,763,320)	(8,769,763,320)
자기주식 거래로 인한 증감		7,494,029,411			7,494,029,411
무상증자					
토지 재평가			5,199,781,877		5,199,781,877
토지의 처분					
전환사채의 전환					
소유주와의 자본거래					
확정급여제도의 재측정요소				99,993,115	99,993,115
기타포괄손익-공정가치측정 금융자산 평가이익			247,052,558		247,052,558
자본법이익잉여금변동				(7,211,089)	(7,211,089)
자본법자본변동			(914,750,669)		(914,750,669)
2020.12.31 (기말자본)	3,672,542,500	29,411,996,534	24,332,016,722	264,886,235	57,681,441,991
2021.01.01 (기초자본)	3,672,542,500	29,411,996,534	24,332,016,722	264,886,235	57,681,441,991
총포괄손익					
당기순손실				(25,109,527,090)	(25,109,527,090)
자기주식 거래로 인한 증감					
무상증자	3,663,899,500	(3,663,899,500)			
토지 재평가					
토지의 처분					
전환사채의 전환					
소유주와의 자본거래					
확정급여제도의 재측정요소				64,782,472	64,782,472
기타포괄손익-공정가치측정 금융자산 평가이익			(2,362,440,080)		(2,362,440,080)
자본법이익잉여금변동				(99,690,677)	(99,690,677)
자본법자본변동			7,239,024,239		7,239,024,239
2021.12.31 (기말자본)	7,336,442,000	25,748,097,034	29,208,600,881	(24,879,549,060)	37,413,590,855
2022.01.01 (기초자본)	7,336,442,000	25,748,097,034	29,208,600,881	(24,879,549,060)	37,413,590,855
총포괄손익					
당기순손실				(15,634,632,651)	(15,634,632,651)
자기주식 거래로 인한 증감					
무상증자					
토지 재평가			6,723,228,653		6,723,228,653
토지의 처분			(1,448,928,797)	1,448,928,797	
전환사채의 전환	655,781,000	5,755,033,488			6,410,814,488
소유주와의 자본거래			(358,120,445)		(358,120,445)
확정급여제도의 재측정요소				(324,672,761)	(324,672,761)
기타포괄손익-공정가치측정 금융자산 평가이익			745,259,818		745,259,818
자본법이익잉여금변동				670,979,276	670,979,276
자본법자본변동			1,045,176,881		1,045,176,881

	자본				
	자본금	기타불입자본	기타자본구성요소	이익잉여금(결손금)	자본 합계
2022.12.31 (기말자본)	7,992,223,000	31,503,130,522	35,915,216,991	(38,718,946,399)	36,691,624,114

현금흐름표

제 56 기 2022.01.01 부터 2022.12.31 까지

제 55 기 2021.01.01 부터 2021.12.31 까지

제 54 기 2020.01.01 부터 2020.12.31 까지

(단위 : 원)

	제 56 기	제 55 기	제 54 기
영업활동현금흐름	583,297,326	3,875,726,565	(2,184,220,878)
당기순손실	(15,634,632,651)	(25,109,527,090)	(8,769,763,320)
비현금비용(수익)조정	16,264,377,106	28,917,914,606	5,286,302,059
법인세비용(수익)	(424,218,764)	208,398,892	(582,094,376)
퇴직급여	385,826,199	399,086,027	943,276,169
감가상각비	267,193,356	217,425,249	173,589,868
지급수수료	1,440,000	2,794,800	5,585,200
대손상각비(환입)	(1,393,778,589)	499,632,732	1,035,162,733
외화환산손실	3,151	20,658,580	15,723,395
유형자산처분손실	157,793,814		
파생금융자산거래손실	209,345,000	22,482,000	238,575,000
파생금융자산평가손실	89,000,000		22,144,000
파생상품평가손실	4,011,948,842	3,442,509,731	
이자비용	2,919,594,154	2,215,472,207	1,126,258,891
재고자산평가손실	23,924,899		41,059,469
매각예정비유동자산처분손실			105,786,680
유형자산손상차손	95,591,955	170,479,153	
사용권자산손상차손	496,067,870	382,600,181	
무형자산손상차손	30,984,390		
지분법손실	16,516,232,605	7,623,197,458	4,062,362,775
관계기업투자손상차손	3,888,754,609	77,041,303,288	
영가매수차익	(169,773,443)	(53,949,884,285)	
관계기업투자손상차손환입		(7,137,476,235)	
파생상품평가이익	(7,392,343,361)	(972,933,679)	
재고자산평가손실환입	(2,316,243)	(321,192,034)	(1,498,796,227)
잡이익	(94,620,000)	(7,853,436)	
파생금융자산거래이익	(19,950,000)	(110,542,000)	(105,666,000)
외화환산이익	(200,882,513)	(86,331,171)	(70,734,185)
배당금수익	(76,983,970)	(54,988,550)	(43,990,840)

	제 56 기	제 55 기	제 54 기
관계기업투자주식처분이익	(790,403,370)		(1,733,620)
지분법이익		(529,422,780)	
유형자산처분이익	(2,080,940,701)		(60,039,370)
매각예정비유동자산처분이익			(69,423,151)
이자수익	(183,112,784)	(157,501,522)	(50,744,352)
순운전자본의 변동	1,523,099,141	566,990,897	3,280,971,289
매출채권의 감소	1,551,559,338	1,944,243,570	1,318,448,679
기타채권의 감소	20,634,140	20,400,460	24,091,940
재고자산의 감소(증가)	700,938,634	(4,152,126,254)	4,711,061,181
기타유동자산의 감소(증가)	180,743,225	(150,154,234)	(2,193,479,008)
기타비유동자산의 증가	(128,993,855)		(137,747,300)
매입채무의 증가(감소)	(416,450,548)	2,022,942,485	457,218,028
기타채무의 증가(감소)	(565,020,564)	729,987,978	339,033,427
기타유동부채의 증가	109,719,698	139,101,847	15,662,872
퇴직금의 지급	(14,422,575)	(175,189,778)	(434,920,704)
사외적립자산의 감소(증가)	84,391,648	187,784,823	(818,397,826)
이자수취(영업)	283,370,852	104,330,108	952,792
이자지급(영업)	(1,880,109,762)	(1,504,222,758)	(1,153,560,556)
배당금수취(영업)	76,983,970	54,988,550	43,990,840
법인세의 납부 및 환급	(49,791,330)	845,252,252	(873,113,982)
투자활동현금흐름	(9,169,429,950)	(22,863,153,784)	(1,562,279,706)
단기대여금의 회수	9,213,620,000	47,400,000	6,710,000
단기금융상품의 처분		600,000,000	
임차보증금의 회수		180,000,000	
매각예정비유동자산의 처분			702,604,150
선물거래예치금의 회수	187,364,703		100,301,000
관계기업투자자산의 처분	4,200,000,000		26,212,785
유형자산의 처분	11,700,818,182		62,545,454
단기금융상품의 증가		(50,000,000)	(550,000,000)
증거금의 납입	(385,000,000)		(260,395,000)
단기대여금의 대여	(7,413,620,000)	(2,923,400,000)	(1,316,610,000)
관계기업에 대한 투자자산의 취득	(26,657,000,000)	(20,700,000,000)	(194,561,780)
유형자산의 취득	(15,612,835)	(17,153,784)	(139,086,315)
재무활동으로 인한 현금흐름	5,280,945,732	20,115,929,902	4,669,077,081
단기차입금의 차입	19,321,446,524	22,466,840,325	6,538,101,876
장기차입금의 차입		5,000,000,000	

	제 56 기	제 55 기	제 54 기
전환사채의 증가	9,930,000,000	6,930,000,000	
자기주식의 처분			5,580,000,000
리스부채의 상환	(277,842,303)	(132,288,546)	(106,104,454)
단기차입금의 상환	(15,486,193,823)	(12,703,517,569)	(7,342,920,341)
유동성장기부채의 상환	(3,939,904,666)	(1,445,104,308)	
장기차입금의 상환	(4,266,560,000)		
환율변동효과 반영전 현금및현금성자산의 순감소	(3,305,186,892)	1,128,502,683	922,576,497
현금및현금성자산에 대한 환율변동효과	1,191,216	64,039,072	(509,439)
현금및현금성자산의순감소	(3,303,995,676)	1,192,541,755	922,067,058
기초현금및현금성자산	4,512,901,248	3,320,359,493	2,398,292,435
기말현금및현금성자산	1,208,905,572	4,512,901,248	3,320,359,493

5. 재무제표 주석

주석

제56(당기) : 2022년 01월 01일부터 2022년 12월 31일까지

제55(전기) : 2021년 01월 01일부터 2021년 12월 31일까지

동일철강 주식회사

1. 일반사항

동일철강 주식회사(이하 "회사")는 철강제품제조 및 판매를 주목적사업으로 1967년 7월 12일 설립되었고, 1994년 10월 31일에 자본시장과금융투자업에관한법률에 의해 한국거래소가 개설한 코스닥시장에 상장하였습니다. 회사는 수차례 유·무상증자 등을 실시하였으며 당기말 현재 자본금은 7,992,223천원입니다. 회사의 본사는 부산광역시 사상구 가야대로 46에 소재하고 있습니다.

당기말 현재 회사의 주요주주 현황은 다음과 같습니다.

주주명	소유주식수(주)	지분율(%)
장인화	3,822,620	23.91
(주)화인인터내셔널	3,583,586	22.42
장재헌	248,240	1.55
(주)에스비인베스트먼트	200,000	1.25
장재환	78,480	0.49
장순애	72,980	0.46
오현주	69,700	0.44
장주미	24,328	0.15
장혜정	24,328	0.15
자기주식	17,286	0.11
기타	7,842,898	49.07
합 계	15,984,446	100.00

2. 중요한 회계정책

다음은 재무제표 작성에 적용된 중요한 회계정책입니다. 이러한 정책은 별도의 언급이 없다면, 표시된 회계기간에 계속적으로 적용됩니다.

2.1 재무제표 작성기준

회사의 재무제표는 한국채택국제회계기준(이하 기업회계기준)에 따라 작성되었습니다. 한국채택국제회계기준은 국제회계기준위원회("IASB")가 발표한 기준서와 해석서 중 대한민국이 채택한 내용을 의미합니다.

재무제표는 다음을 제외하고는 역사적 원가에 기초하여 작성하였습니다.

- 특정 금융자산과 금융부채(파생상품 포함), 공정가치로 측정하는 특정 유형자산과 투자부동산 유형
- 순공정가치로 측정하는 매각예정자산
- 확정급여제도와 공정가치로 측정하는 사외적립자산

한국채택국제회계기준은 재무제표 작성 시 중요한 회계추정의 사용을 허용하고 있으며, 회계정책을 적용함에 있어 경영진의 판단을 요구하고 있습니다. 보다 복잡하고 높은 수준의 판단이 필요한 부분이나 중요한 가정 및 추정이 필요한 부분은 주석3에서 설명하고 있습니다.

2.2 회계정책과 공시의 변경

2.2.1 회사가 채택한 개정 기준서

회사는 2022년 1월 1일로 개시하는 회계기간부터 다음의 개정 기준서를 신규로 적용하였습니다.

(1) 기업회계기준서 제 1116호 '리스' 개정 - 2021년 6월 30일 후에도 제공되는 코로나19 관련 임차료 할인 등

코로나19의 직접적인 결과로 발생한 임차료 할인 등이 리스변경에 해당하는지 평가하지 않을 수 있도록 하는 실무적 간편법의 적용대상이 2022년 6월 30일 이전에 지급하여야 할 리스료에 영향을 미치는 리스료 감면으로 확대되었습니다. 리스이용자는 비슷한 상황에서 특성이 비슷한 계약에 실무적 간편법을 일관되게 적용해야 합니다. 해당 기준서의 개정이 재무제표에 미치는 중요한 영향은 없습니다.

(2) 기업회계기준서 제1103호 '사업결합' 개정 - 개념체계의 인용

사업결합 시 인식할 자산과 부채의 정의를 개정된 재무보고를 위한 개념체계를 참조하도록 개정되었으나, 기업회계기준서 제1037호 '충당부채, 우발부채 및 우발자산' 및 해석서 제2121호 '부담금'의 적용범위에 포함되는 부채 및 우발부채에 대해서는 해당 기준서를 적용하도록 예외를 추가하고, 우발자산이 취득일에 인식되지 않는다는 점을 명확히 하였습니다. 해당 기준서의 개정이 재무제표에 미치는 중요한 영향은 없습니다.

(3) 기업회계기준서 제1016호 '유형자산' 개정 - 의도한 사용 전의 매각금액

기업이 자산을 의도한 방식으로 사용하기 전에 생산된 품목의 판매에서 발생하는 수익을 생산원가와 함께 당기손익으로 인식하도록 요구하며, 유형자산의 취득원가에서 차감하는 것을 금지하고 있습니다. 해당 기준서의 개정이 재무제표에 미치는 중요한 영향은 없습니다.

(4) 기업회계기준서 제1037호 '충당부채, 우발부채 및 우발자산' 개정 - 손실부담계약: 계약이행원가

손실부담계약을 식별할 때 계약이행원가의 범위를 계약 이행을 위한 증분원가와 계약 이행에 직접 관련되는 다른 원가의 배분이라는 점을 명확히 하였습니다. 해당 기준서의 개정이 재무제표에 미치는 중요한 영향은 없습니다.

(5) 한국채택국제회계기준 연차개선 2018-2020

한국채택국제회계기준 연차개선 2018-2020은 2022년 1월 1일 이후 시작하는 회계연도부터 적용되며, 조기적용이 허용됩니다. 해당 기준서의 개정이 재무제표에 미치는 중요한 영향은 없습니다.

- 기업회계기준서 제1101호 '한국채택국제회계기준의 최초 채택' : 최초채택기업인 종속기업
- 기업회계기준서 제1109호 '금융상품' : 금융부채 제거 목적의 10% 테스트 관련 수수료
- 기업회계기준서 제1041호 '농림어업' : 공정가치 측정

2.2.2 회사가 적용하지 않은 제·개정 기준서

제·개정 또는 공표되었으나 시행일이 도래하지 않아 적용하지 아니한 제·개정 기준서는 다음과 같습니다.

(1) 기업회계기준서 제1001호 '재무제표 표시' 개정 - 부채의 유동/비유동 분류

보고기간말 현재 존재하는 실질적인 권리에 따라 유동 또는 비유동으로 분류되며, 부채의 결제를 연기할 수 있는 권리의 행사가능성이나 경영진의 기대는 고려하지 않습니다. 또한, 부채의 결제에 자기지분상품의 이전도 포함되나, 복합금융상품에서 자기지분상품으로 결제하는 옵션이 지분상품의 정의를 충족하여 부채와 분리하여 인식된 경우는 제외됩니다. 동 개정사항은 2023년 1월 1일 이후 시작하는 회계연도부터 적용하며, 조기적용이 허용됩니다. 회사는 동 개정으로 인해 재무제표에 중요한 영향은 없을 것으로 예상하고 있습니다.

(2) 기업회계기준서 제1001호 '재무제표 표시' 개정 - '회계정책'의 공시

중요한 회계정책을 정의하고 이를 공시하도록 하였습니다. 동 개정 사항은 2023년 1월 1일 이후 최초로 시작하는 회계연도부터 적용되며 조기적용이 허용됩니다. 회사는 동 개정으로 인해 재무제표에 중요한 영향은 없을 것으로 예상하고 있습니다.

(3) 기업회계기준서 제1008호 '회계정책, 회계추정의 변경 및 오류' 개정 - '회계추정'의 정의

회계추정을 정의하고, 회계정책의 변경과 구별하는 방법을 명확히 하였습니다. 동 개정 사항은 2023년 1월 1일 이후 최초로 시작하는 회계연도부터 적용되며 조기적용이 허용됩니다. 회사는 동 개정으로 인해 재무제표에 중요한 영향은 없을 것으로 예상하고 있습니다.

(4) 기업회계기준서 제1012호 '법인세' 개정 - 단일거래에서 생기는 자산과 부채에 대한 이연법인세

자산 또는 부채가 최초로 인식되는 거래의 최초 인식 예외 요건에 거래시점 동일한 가산할 일시적차이와 차감할 일시적차이를 발생시키지 않는 거래라는 요건을 추가하였습니다. 동 개정사항은 2023년 1월 1일 이후 시작하는 회계연도부터 적용하며, 조기적용이 허용됩니다. 회사는 동 개정으로 인해 재무제표에 중요한 영향은 없을 것으로 예상하고 있습니다.

(5) 기업회계기준서 제1117호 '보험계약' 제정

기업회계기준서 제1117호 '보험계약'은 기업회계기준서 제1104호 '보험계약'을 대체합니다. 보험계약에 따른 모든 현금흐름을 추정하고 보고시점의 가정과 위험을 반영한 할인율을 사용하여 보험부채를 측정하고, 매 회계연도별로 계약자에게 제공한 서비스(보험보장)를 반영하여 수익을 발생주의로 인식하도록 합니다. 또한, 보험사건과 관계없이 보험계약자에게 지급하는 투자요소(해약/만기환급금)는 보험수익에서 제외하며, 보험손익과 투자손익을 구분 표시하여 정보이용자가 손익의 원천을 확인할 수 있도록 하였습니다. 동 기준서는 2023년 1월 1일 이후 최초로 시작하는 회계연도부터 적용되며, 기업회계기준서 제1109호 '금융상품'을 적용한 기업은 조기적용이 허용됩니다. 회사는 동 개정으로 인해 재무제표에 중요한 영향은 없을 것으로 예상하고 있습니다.

기준서의 개정으로 기업회계기준서 제1117호를 최초로 적용하는 기업은 비교기간에 대해 선택적 분류 조정('overlay')를 적용할 수 있습니다. 이러한 분류 조정은 기업회

계기준서 제1117호의 적용범위에 포함되는 계약과 연관성이 없는 금융자산을 포함한 모든 금융자산에 적용할 수 있습니다. 금융자산에 분류 조정을 적용하는 기업은 기업회계기준서 제1109호의 분류와 측정 요구사항을 해당 금융자산에 적용해왔던 것처럼 비교정보를 표시하며, 이러한 분류 조정은 상품별로 적용할 수 있습니다.

(6) 기업회계기준서 제1001호 '재무제표 표시' 개정 - 행사가격 조정 조건이 있는 금융부채 평가손익 공시

발행자의 주가 변동에 따라 행사가격이 조정되는 조건이 있는 금융상품의 전부나 일부가 금융부채로 분류되는 경우 그 금융부채의 장부금액과 관련 손익을 공시하도록 하였습니다. 동 개정사항은 2023년 1월 1일 이후 시작하는 회계연도부터 적용하며, 조기적용이 허용됩니다. 회사는 동 개정으로 인해 재무제표에 중요한 영향은 없을 것으로 예상하고 있습니다.

2.3 관계기업투자

관계기업투자는 최초에 취득원가로 인식하며, 기업회계기준서 제1028호에서 규정하는 지분법을 적용하고 있습니다. 또한, 관계기업으로부터 수취하는 배당금은 배당에 대한 권리가 확정되는 시점에 지분법 장부금액에서 차감하여 회계처리합니다.

2.4 외화환산

(1) 기능통화와 표시통화

회사는 회사의 재무제표에 포함되는 항목들을 각각의 영업활동이 이뤄지는 주된 경제 환경에서의 통화('기능통화')를 적용하여 측정하고 있습니다. 회사의 기능통화는 대한민국 원화이며, 재무제표는 대한민국 원화로 표시되어 있습니다.

(2) 외화거래와 보고기간말의 환산

외화거래는 거래일의 환율 또는 재측정되는 항목인 경우 평가일의 환율을 적용한 기능통화로 인식됩니다. 외화거래의 결제나 화폐성 외화 자산·부채의 환산에서 발생

하는 외환차이는 당기손익으로 인식됩니다. 다만, 조건을 충족하는 현금흐름위험회피나 순투자의 위험회피의 효과적인 부분과 관련되거나 보고기업의 해외사업장에 대한 순투자의 일부인 화폐성항목에서 생기는 손익은 기타포괄손익으로 인식합니다.

차입금 및 예금과 관련된 외환차이는 포괄손익계산서에 금융수익 또는 금융비용으로 표시되며, 다른 외환차이는 기타영업외수익 또는 기타영업외비용에 표시됩니다.

비화폐성 금융자산·부채로부터 발생하는 외환차이는 공정가치 변동손익의 일부로 보아 당기손익-공정가치 측정 지분상품으로부터 발생하는 외환차이는 당기손익으로, 기타포괄손익-공정가치 측정 지분상품의 외환차이는 기타포괄손익에 포함하여 인식됩니다.

2.5 금융자산

(1) 분류

회사는 다음의 측정 범주로 금융자산을 분류합니다.

- 당기손익-공정가치 금융자산
- 기타포괄손익-공정가치 금융자산
- 상각후원가 금융자산

금융자산은 금융자산의 관리를 위한 사업모형과 금융자산의 계약상 현금흐름 특성에 근거하여 분류합니다.

공정가치로 측정하는 금융자산의 손익은 당기손익 또는 기타포괄손익으로 인식합니다. 채무상품에 대한 투자는 해당 자산을 보유하는 사업모형에 따라 그 평가손익을 당기손익 또는 기타포괄손익으로 인식합니다. 회사는 금융자산을 관리하는 사업모형을 변경하는 경우에만 채무상품을 재분류합니다.

단기매매항목이 아닌 지분상품에 대한 투자는 최초 인식시점에 후속적인 공정가치 변동을 기타포괄손익으로 표시할 것을 지정하는 취소불가능한 선택을 할 수 있습니다. 지정되지 않은 지분상품에 대한 투자의 공정가치 변동은 당기손익으로 인식합니다.

다.

(2) 측정

회사는 최초 인식시점에 금융자산을 공정가치로 측정하며, 당기손익-공정가치 금융자산이 아닌 경우에 해당 금융자산의 취득과 직접 관련되는 거래원가는 공정가치에 가산합니다. 당기손익-공정가치 금융자산의 거래원가는 당기손익으로 비용처리합니다.

내재파생상품을 포함하는 복합계약은 계약상 현금흐름이 원금과 이자로만 구성되어 있는지를 결정할 때 해당 복합계약 전체를 고려합니다.

① 채무상품

금융자산의 후속적인 측정은 금융자산의 계약상 현금흐름 특성과 그 금융자산을 관리하는 사업모형에 근거합니다. 회사는 채무상품을 다음의 세 범주로 분류합니다.

(가) 상각후원가 금융자산

계약상 현금흐름을 수취하기 위해 보유하는 것이 목적인 사업모형 하에서 금융자산을 보유하고, 계약상 현금흐름이 원리금만으로 구성되어 있는 자산은 상각후원가로 측정합니다. 상각후원가로 측정하는 금융자산으로서 위험회피관계의 적용 대상이 아닌 금융자산의 손익은 해당 금융자산을 제거하거나 손상할 때 당기손익으로 인식합니다. 유효이자율법에 따라 인식하는 금융자산의 이자수익은 '금융수익'에 포함됩니다.

(나) 기타포괄손익-공정가치 금융자산

계약상 현금흐름의 수취와 금융자산의 매도 둘 다를 통해 목적을 이루는 사업모형 하에서 금융자산을 보유하고, 계약상 현금흐름이 원리금만으로 구성되어 있는 금융자산은 기타포괄손익-공정가치로 측정합니다. 손상차손(환입)과 이자수익 및 외환손익을 제외하고는, 공정가치로 측정하는 금융자산의 평가손익은 기타포괄손익으로 인식합니다. 금융자산을 제거할 때에는 인식한 기타포괄손익누계액을 자본에서 당기손익으로 재분류합니다. 유효이자율법에 따라 인식하는 금융자산의 이자수익은 '금융수

익'에 포함됩니다. 외환손익은 '기타영업외수익(비용)'으로 표시하고 손상차손은 '기타영업외비용'으로 표시합니다.

(다) 당기손익-공정가치 금융자산

상각후원가 측정이나 기타포괄손익-공정가치 측정 금융자산이 아닌 채무상품은 당기손익-공정가치로 측정됩니다. 위험회피관계가 적용되지 않는 당기손익-공정가치 측정 채무상품의 손익은 당기손익으로 인식하고 발생한 기간에 손익계산서에 '기타영업외수익' 또는 '기타영업외비용'으로 표시합니다.

② 지분상품

회사는 모든 지분상품에 대한 투자를 후속적으로 공정가치로 측정합니다. 공정가치 변동을 기타포괄손익으로 표시할 것을 선택한 장기적 투자목적 또는 전략적 투자목적의 지분상품에 대해 기타포괄손익으로 인식한 금액은 해당 지분상품을 제거할 때에도 당기손익으로 재분류하지 않습니다. 이러한 지분상품에 대한 배당수익은 회사가 배당을 받을 권리가 확정된 때 '금융수익'으로 당기손익으로 인식합니다.

당기손익-공정가치로 측정하는 금융자산의 공정가치 변동은 손익계산서에 '기타영업외수익' 또는 '기타영업외비용'으로 표시합니다. 기타포괄손익-공정가치로 측정하는 지분상품에 대한 손상차손(환입)은 별도로 구분하여 인식하지 않습니다.

(3) 손상

회사는 미래전망정보에 근거하여 상각후원가로 측정하거나 기타포괄손익-공정가치로 측정하는 채무상품에 대한 기대신용손실을 평가합니다. 손상 방식은 신용위험의 유의적인 증가 여부에 따라 결정됩니다. 단, 매출채권에 대해 회사는 채권의 최초 인식시점부터 전체기간 기대신용손실을 인식하는 간편법을 적용합니다.

(4) 인식과 제거

금융자산의 정형화된 매입 또는 매도는 매매일에 인식하거나 제거합니다. 금융자산은 현금흐름에 대한 계약상 권리가 소멸하거나 금융자산을 양도하고 소유에 따른 위험과 보상의 대부분을 이전한 경우에 제거됩니다.

회사가 금융자산을 양도한 경우라도 채무자의 채무불이행시의 소구권 등으로 양도한 금융자산의 소유에 따른 위험과 보상의 대부분을 회사가 보유하는 경우에는 이를 제거하지 않고 그 양도자산 전체를 계속하여 인식하되, 수취한 대가를 금융부채로 인식합니다. 해당 금융부채는 재무상태표에 '차입부채'로 분류하고 있습니다.

(5) 금융상품의 상계

금융자산과 부채는 인식한 자산과 부채에 대해 법적으로 집행가능한 상계권리를 현재 보유하고 있고, 순액으로 결제하거나 자산을 실현하는 동시에 부채를 결제할 의도를 가지고 있을 때 상계하여 재무상태표에 순액으로 표시합니다. 법적으로 집행가능한 상계권리는 미래사건에 좌우되지 않으며, 정상적인 사업과정의 경우와 채무불이행의 경우 및 지급불능이나 파산의 경우에도 집행가능한 것을 의미합니다.

2.6 파생상품

파생상품은 파생상품 계약 체결 시점에 공정가치로 최초 인식되며 이후 공정가치로 재측정됩니다. 위험회피회계의 적용 요건을 충족하지 않는 파생상품은 매매목적으로 분류되고 파생상품의 공정가치변동은 '금융수익(비용)'으로 손익계산서에 인식됩니다.

2.7 매출채권

매출채권은 공정가치로 인식할 때에 유의적인 금융요소를 포함하지 않는 경우에는 무조건적인 대가의 금액으로 최초 인식합니다. 매출채권은 후속적으로 유효이자율법을 적용한 상각후원가에 손실충당금을 차감하여 측정됩니다.

2.8 재고자산

재고자산은 원가와 순실현가능가치 중 작은 금액으로 측정하고 있으며, 원가는 미착품을 제외하고는 평균법에 따라 결정하고 있습니다. 재고자산의 취득원가는 매입원가, 전환원가 및 재고자산을 이용가능한 상태로 준비하는데 필요한 기타 원가를 포함하고 있습니다. 순실현가능가치는 정상적인 영업과정의 예상판매가격에서 예상되는 추가완성원가와 판매비용을 차감한 금액입니다.

매출원가는 재고자산 판매에 따른 수익을 인식하는 기간에 재고자산의 장부금액으로 인식하며, 재고자산을 순실현가능가치로 감액한 평가손실과 모든 감모손실은 감액이나 감모가 발생한 기간의 비용으로 인식하고 있습니다. 또한 재고자산의 순실현가능가치의 상승으로 인한 재고자산평가손실의 환입은 환입이 발생한 기간의 비용으로 인식된 재고자산의 매출원가에서 차감하고 있습니다.

2.9 유형자산

토지를 제외한 유형자산은 원가에서 감가상각누계액과 손상차손누계액을 차감하여 표시됩니다. 역사적 원가는 자산의 취득에 직접적으로 관련된 지출을 포함합니다. 토지는 최초 인식 후에 재평가일의 공정가치를 장부금액으로 하고 있습니다. 재평가는 보고기간말에 자산의 장부금액이 공정가치와 중요하게 차이가 나지 않도록 주기적으로 수행하고 있습니다.

토지를 제외한 자산은 취득원가에서 잔존가치를 제외하고, 다음의 추정 경제적 내용연수에 걸쳐 정액법으로 상각됩니다.

구 분	내용연수
건물	20~40년
건축물	20년
기계장치	15~20년
공기와기구	5년
비품	5년
차량운반구	3~5년

유형자산의 감가상각방법과 잔존가치 및 경제적 내용연수는 매 회계연도 말에 재검토되고 필요한 경우 추정의 변경으로 조정됩니다.

2.10 무형자산

무형자산은 역사적 원가로 최초 인식되고, 원가에서 상각누계액과 손상차손누계액을 차감한 금액으로 표시됩니다. 회원권은 이용 가능 기간에 대하여 예측가능한 제한이 없으므로 내용연수가 한정되지 않아 상각되지 않습니다.

2.11 비금융자산의 손상

영업권이나 내용연수가 비한정인 무형자산에 대하여는 매년, 상각대상 자산에 대하여는 자산손상을 시사하는 징후가 있을 때 손상검사를 수행하고 있습니다. 손상차손은 회수가능액(사용가치 또는 처분부대원가를 차감한 공정가치 중 높은 금액)을 초과하는 장부금액만큼 인식되고 영업권 이외의 비금융자산에 대한 손상차손은 매 보고기간말에 환입가능성이 검토됩니다.

2.12 매입채무와 기타채무

매입채무와 기타채무는 회사가 보고기간말 전에 재화나 용역을 제공받았으나 지급되지 않은 부채입니다. 매입채무와 기타채무는 지급기일이 보고기간 후 12개월 후가 아니라면 유동부채로 표시되었습니다. 해당 채무들은 최초에 공정가치로 인식되고 후속적으로 유효이자율법을 적용한 상각후원가로 측정됩니다.

2.13 복합금융상품

회사가 발행한 복합금융상품은 보유자의 선택에 의해 지분상품으로 전환될 수 있는 전환사채입니다.

동 복합금융상품의 부채요소는 최초에 동일한 조건의 전환권이 없는 금융부채의 공정가치로 인식되며, 후속적으로 전환일 또는 만기일까지 상각후원가로 인식됩니다. 자본요소는 복합금융상품 전체의 공정가치와 부채요소의 공정가치의 차이로 최초 인

식되며, 후속적으로 재측정되지 않습니다. 복합금융상품의 발행과 직접적으로 관련된 거래원가는 부채요소와 자본요소의 최초 인식 금액에 비례하여 배분됩니다.

2.14 금융부채

(1) 분류 및 측정

회사의 당기손익-공정가치 측정 금융부채는 단기매매목적의 금융상품입니다. 주로 단기간 내에 재매입할 목적으로 부담하는 금융부채는 단기매매금융부채로 분류됩니다. 또한, 위험회피회계의 수단으로 지정되지 않은 파생상품이나 금융상품으로부터 분리된 내재파생상품도 단기매매금융부채로 분류됩니다.

당기손익-공정가치 측정 금융부채, 금융보증계약, 금융자산의 양도가 제거조건을 충족하지 못하는 경우에 발생하는 금융부채를 제외한 모든 비파생금융부채는 상각후원가로 측정하는 금융부채로 분류되고 있으며, 재무상태표 상 '매입채무', '차입부채' 등으로 표시됩니다.

차입금은 공정가치에서 발생한 거래원가를 차감한 금액으로 최초 인식하고 이후 상각후원가로 측정합니다. 받은 대가(거래원가 차감 후)와 상환금액의 차이는 유효이자율법을 사용하여 기간에 걸쳐 당기손익으로 인식합니다. 차입한도를 제공받기 위해 지급한 수수료는 차입한도의 일부나 전부로써 차입을 실행할 가능성이 높은(probable) 범위까지는 차입금의 거래원가로 인식합니다. 이 경우 수수료는 차입을 실행할 때까지 이연합니다. 차입한도약정의 일부나 전부로써 차입을 실행할 가능성이 높다는 증거가 없는 범위의 관련 수수료는 유동성을 제공하는 서비스에 대한 선급금으로서 자산으로 인식 후 관련된 차입한도기간에 걸쳐 상각합니다.

보고기간 후 12개월 이상 부채의 결제를 연기할 수 있는 무조건의 권리를 가지고 있지 않다면 차입금은 유동부채로 분류합니다.

(2) 제거

금융부채는 계약상 의무가 이행, 취소 또는 만료되어 소멸되거나 기존 금융부채의 조건이 실질적으로 변경된 경우에 재무상태표에서 제거됩니다. 소멸하거나 제3자에게 양도한 금융부채의 장부금액과 지급한 대가(양도한 비현금자산이나 부담한 부채를 포함)의 차액은 당기손익으로 인식합니다.

2.15 금융보증계약

회사가 제공한 금융보증계약은 최초 인식시 공정가치로 측정되며, 후속적으로는 다음 중 큰 금액으로 측정하여 '금융보증부채'로 인식됩니다.

- (1) 금융상품의 손상규정에 따라 산정한 손실충당금
- (2) 최초 인식금액에서 기업회계기준서 제1115호에 따라 인식한 이익누계액을 차감한 금액

금융보증계약의 공정가치는 유사한 금융상품의 시장가격을 참조하거나, 금융보증이 제공된 차입금과 제공되지 않은 차입금의 이자율을 비교하거나, 향후 금융보증으로 인해 지급해야 할 금액의 현재가치에 근거하여 추정합니다.

관련 부채는 재무상태표에서 '금융보증부채'로 표시되었습니다.

2.16 충당부채

과거사건의 결과로 현재의 법적의무나 의제의무가 존재하고, 그 의무를 이행하기 위한 자원의 유출가능성이 높으며, 당해 금액의 신뢰성 있는 추정이 가능한 경우 충당부채를 인식하고 있습니다. 충당부채는 의무를 이행하기 위하여 예상되는 지출액의 현재가치로 측정되며, 시간경과로 인한 충당부채의 증가는 이자비용으로 인식됩니다.

2.17 당기법인세 및 이연법인세

법인세비용은 당기법인세와 이연법인세로 구성됩니다. 법인세는 기타포괄손익이나

자본에 직접 인식된 항목과 관련된 금액은 해당 항목에서 직접 인식하며, 이를 제외하고는 당기손익으로 인식됩니다.

당기법인세비용은 보고기간말 현재 제정되었거나 실질적으로 제정된 세법에 근거하여 측정합니다. 경영진은 적용 가능한 세법 규정이 해석에 따라 달라질 수 있는 상황에 대하여 회사가 세무신고 시 적용한 세무정책에 대하여 주기적으로 평가하고 있으며, 세무당국이 불확실한 법인세 처리를 수용할 가능성이 높은지 고려합니다. 회사는 법인세 측정 시 가장 가능성이 높은 금액 또는 기댓값 중 불확실성의 해소를 더 잘 예측할 것으로 예상되는 방법을 사용하여 불확실성의 영향을 반영합니다.

이연법인세는 자산과 부채의 장부금액과 세무기준액의 차이로 발생하는 일시적차이에 대하여 장부금액을 회수하거나 결제할 때의 예상 법인세효과로 인식됩니다. 다만, 사업결합 이외의 거래에서 자산, 부채를 최초로 인식할 때 발생하는 이연법인세 자산과 부채는 그 거래가 회계이익이나 과세소득에 영향을 미치지 않는다면 인식되지 않습니다.

이연법인세자산은 차감할 일시적차이가 사용될 수 있는 미래 과세소득의 발생가능성이 높은 경우에 인식됩니다.

회사는 관계기업 투자지분과 관련된 가산할 일시적차이에 대해 소멸시점을 통제할 수 있고 예측가능한 미래에 일시적차이가 소멸하지 않을 가능성이 높은 경우를 제외하고 이연법인세부채를 인식하고 있습니다. 또한 이러한 자산으로부터 발생하는 차감할 일시적차이에 대하여 일시적차이가 예측가능한 미래에 소멸할 가능성이 높고 일시적차이가 사용될 수 있는 과세소득이 발생할 가능성이 높은 경우에만 이연법인세자산을 인식하고 있습니다.

이연법인세 자산과 부채는 법적으로 당기법인세자산과 당기법인세부채를 상계할 수 있는 권리를 회사가 보유하고 있고, 이연법인세 자산과 부채가 동일한 과세당국에 의해서 부과되는 법인세와 관련된 경우에 상계합니다. 당기법인세 자산과 부채는 법적으로 상계할 수 있는 권리를 회사가 보유하고 있고, 순액으로 결제할 의도가 있거나 자산을 실현하는 동시에 부채를 결제하려는 의도가 있는 경우에 상계합니다.

2.18 종업원급여

회사의 퇴직연금제도는 확정급여제도입니다.

확정급여제도는 확정기여제도를 제외한 모든 퇴직연금제도입니다. 일반적으로 확정급여제도는 연령, 근속연수나 급여수준 등의 요소에 의하여 종업원이 퇴직할 때 지급받을 퇴직연금급여의 금액이 확정됩니다. 확정급여제도와 관련하여 재무상태표에 계상된 부채는 보고기간말 현재 확정급여채무의 현재가치에서 사외적립자산의 공정가치를 차감한 금액입니다. 확정급여채무는 매년 독립적이고 적격한 보험계리인에 의해 예측단위적립방식에 따라 산정되며, 확정급여채무의 현재가치는 그 지급시점과 만기가 유사한 우량회사채의 이자율로 기대미래현금유출액을 할인하여 산정됩니다. 한편, 순확정급여부채와 관련한 재측정요소는 기타포괄손익으로 인식됩니다.

제도개정, 축소 또는 정산이 발생하는 경우, 과거근무원가 또는 정산으로 인한 손익은 당기손익으로 인식됩니다.

① 기타장기종업원급여

종업원이 관련 근무용역을 제공한 보고기간 종료일부터 12개월 이내에 지급되지 않을 기타장기종업원급여는 당기와 과거기간에 제공한 근무용역의 대가로 획득한 미래의 급여액을 현재가치로 할인하고 있습니다. 부채는 관련 급여의 만기와 유사한 만기를 가지는 우량회사채의 수익률을 사용하여 추정 미래 현금흐름을 할인한 후 결정되고 있습니다. 보험수리적 가정의 변동과 경험적 조정에서 발생하는 손익은 발생한 기간에 전액 당기손익으로 인식하고 있습니다.

② 퇴직급여

보고기간 종료일 현재 확정급여제도와 관련된 순확정급여부채는 확정급여채무의 현재가치에서 사외적립자산의 공정가치를 차감하여 인식하고 있습니다. 순확정급여부채는 매년 독립적인 보험계리사에 의해 예측단위적립방식으로 계산되고 있습니다. 확정급여채무의 현재가치에서 사외적립자산의 공정가치를 차감하여 산출된 순액이 자산일 경우, 제도로부터 환급받거나 제도에 대한 미래기여금이 절감되는 방식으로 이용가능한 경제적 효익의 현재가치를 한도로 자산을 인식하고 있습니다.

2.19 수익인식

회사는 철강제품의 제조 및 판매로부터 수익을 인식합니다.

수익은 고객과의 계약에서 정한 대가에 기초하여 측정되며 제삼자를 대신해서 회수한 금액은 제외합니다. 또한 회사는 고객에게 재화나 용역의 통제가 이전될 때 수익을 인식합니다.

회사는 철강제품을 제조하여 고객에게 직접 판매하고 있습니다. 고객에 대한 철강제품 판매의 경우, 재화가 고객에게 인도되어 재화의 통제가 고객에게 이전되었을 때 수익을 인식합니다. 재화가 인도된 후에 고객은 재화를 유통하는 방식과 가격 결정에 완전한 재량권을 보유하며, 재화를 판매할 때 주된 책임을 지고 재화와 관련한 손실이나 진부화에 대한 위험을 부담합니다. 회사는 재화가 고객에게 인도되었을 때 수취채권을 인식합니다.

2.20 리스

(1) 리스제공자

회사가 리스제공자인 경우 운용리스에서 생기는 리스수익은 리스기간에 걸쳐 정액기준으로 인식합니다. 운용리스 체결 과정에서 부담하는 리스개설직접원가를 기초자산의 장부금액에 더하고 리스로 수익과 같은 기준으로 리스기간에 걸쳐 비용으로 인식합니다. 각 리스된 자산은 재무상태표에서 그 특성에 기초하여 표시하였습니다.

(2) 리스이용자

회사는 다양한 사무실, 차량운반구 등을 리스하고 있습니다. 리스계약은 일반적으로 고정기간으로 체결됩니다.

계약에는 리스요소와 비리스요소가 모두 포함될 수 있습니다. 회사는 상대적 개별 가격에 기초하여 계약 대가를 리스요소와 비리스요소에 배분하였습니다. 그러나 회사가 리스이용자인 부동산 리스의 경우 리스요소와 비리스요소를 분리하지 않고 하나

의 리스요소로 회계처리하는 실무적 간편법을 적용하였습니다.

리스조건은 개별적으로 협상되며 다양한 계약조건을 포함합니다. 리스계약에 따라 부과되는 다른 제약은 없지만 리스자산을 차입금의 담보로 제공할 수는 없습니다.

회사는 계약이 집행가능한 기간 내에서 해지불능기간에 리스이용자가 연장선택권을 행사할 것이 상당히 확실한 경우의 그 대상기간과 종료선택권을 행사하지 않을 것이 상당히 확실한 경우의 그 대상기간을 포함하여 리스기간을 산정합니다. 회사는 리스이용자와 리스제공자가 각각 다른 당사자의 동의 없이 종료할 수 있는 권리가 있는 경우 계약을 종료할 때 부담할 경제적 불이익을 고려하여 집행가능한 기간을 산정합니다.

리스에서 생기는 자산과 부채는 최초에 현재가치기준으로 측정합니다. 리스부채는 다음 리스료의 순현재가치를 포함합니다.

- 받을 리스 인센티브를 차감한 고정리스료(실질적인 고정리스료 포함)
- 개시일 현재 지수나 요율을 사용하여 최초 측정한, 지수나 요율(이율)에 따라 달라지는 변동리스료
- 잔존가치보증에 따라 회사(리스이용자)가 지급할 것으로 예상되는 금액
- 회사(리스이용자)가 매수선택권을 행사할 것이 상당히 확실한 경우에 그 매수선택권의 행사가격
- 리스기간이 회사(리스이용자)의 종료선택권 행사를 반영하는 경우에 그 리스를 종료하기 위하여 부담하는 금액

리스의 내재이자율을 쉽게 산정할 수 있는 경우 그 이자율로 리스료를 할인합니다. 내재이자율을 쉽게 산정할 수 없는 경우에는 리스이용자가 비슷한 경제적 환경에서 비슷한 기간에 걸쳐 비슷한 담보로 사용권자산과 가치가 비슷한 자산을 획득하는 데 필요한 자금을 차입한다면 지급해야 할 이자율인 리스이용자의 증분차입이자율을 사용합니다. 회사는 유사신용등급을 보유한 기업이 비슷한 자산을 획득하는데 필요한 자금을 차입한다면 지급해야 할 이자율을 증분차입이자율로 적용하였습니다.

개별 리스이용자가 리스와 비슷한 지급일정을 가진 분할상환 차입금 이자율을 쉽게 관측(최근의 금융 또는 시장 자료를 통해)할 수 있는 경우, 회사는 증분차입이자율을 산정할 때 그 이자율을 시작점으로 사용합니다.

각 리스료는 리스부채의 상환과 금융원가로 배분합니다. 금융원가는 각 기간의 리스부채 잔액에 대하여 일정한 기간 이자율이 산출되도록 계산된 금액을 리스기간에 걸쳐 당기손익으로 인식합니다.

사용권자산은 다음 항목들로 구성된 원가로 측정합니다.

- 리스부채의 최초 측정금액
- 받은 리스 인센티브를 차감한 리스개시일이나 그 전에 지급한 리스료
- 리스이용자가 부담하는 리스개설직접원가
- 복구원가의 추정치

사용권자산은 리스개시일부터 사용권자산의 내용연수 종료일과 리스기간 종료일 중 이른 날까지의 기간동안 감가상각합니다. 회사가 매수선택권을 행사할 것이 상당히 확실한(reasonably certain) 경우 사용권자산은 기초자산의 내용연수에 걸쳐 감가상각합니다. 회사는 유형자산으로 표시된 토지를 재평가하지만 회사가 보유하고 있는 사용권자산인 건물에 대해서는 재평가모형을 선택하지 않았습니다.

단기리스와 모든 소액자산 리스와 관련된 리스료는 정액 기준에 따라 당기손익으로 인식합니다. 단기리스는 매수선택권 없이 리스기간이 12개월 이하인 리스이며, 소액 리스자산은 사무실 비품 등으로 구성되어 있습니다.

2.21 영업부문

영업부문별 정보는 최고영업의사결정자인 대표이사에게 내부적으로 보고되는 방식에 기초하여 공시됩니다(주석35 참조). 대표이사는 영업부문에 배부될 자원과 영업부문의 성과를 평가하는데 책임이 있습니다.

2.22 재무제표 승인

회사의 재무제표는 2023년 3월 14일자로 이사회에서 승인됐으며, 정기주주총회에서 수정승인 될 수 있습니다.

3. 중요한 회계추정 및 가정

재무제표 작성에는 미래에 대한 가정 및 추정이 요구되며 경영진은 회사의 회계정책을 적용하기 위해 판단이 요구됩니다. 추정 및 가정은 지속적으로 평가되며, 과거 경험과 현재의 상황에 비추어 합리적으로 예측가능한 미래의 사건을 고려하여 이루어 집니다. 회계추정의 결과가 실제 결과와 동일한 경우는 드물 것이므로 중요한 조정을 유발할 수 있는 유의적인 위험을 내포하고 있습니다.

다음 회계연도에 자산 및 부채 장부금액의 조정에 영향을 미칠 수 있는 경영진 판단과 유의적 위험에 대한 추정 및 가정은 다음과 같습니다. 일부 항목에 대한 유의적인 판단 및 추정에 대한 추가적인 정보는 개별 주석에 포함되어 있습니다.

(1) 관계기업투자 손상차손

관계기업투자주식의 손상 여부를 검토하기 위한 현금창출단위의 회수가능금액은 사용가치 및 순공정가치의 계산에 기초하여 결정됩니다(주석9 참조).

(2) 유형자산의 손상차손 및 재평가

유형자산의 손상여부를 검토하기 위한 현금창출단위의 회수가능금액은 사용가치의 계산에 기초하여 결정됩니다. 사용가치 추정은 매출액, 영업비용, 성장률 및 할인율에 대한 회사의 유의적인 판단과 가정에 근거하여 측정하고 있습니다. 한편, 회사의 유의적인 판단 및 가정은 경제 전망, 산업시황, 법률 규제 등 여러가지 내·외부요인의 영향으로 인하여 불확실성이 존재합니다. 회사의 경영진은 매 보고기간말 단기 및 중·장기 사업계획을 기초로 합리적인 가정 하에 최선의 추정치가 반영되도록 검토하고 있습니다. 한편, 유형자산의 재평가 금액은 공정가치 계산에 기초하여 결정됩니다(주석10 참조).

(3) 법인세

회사의 과세소득에 대한 법인세는 세법 및 과세당국의 결정을 적용하여 산정되므로 최종 세효과를 산정하는 데에는 불확실성이 존재합니다(주석24 참조).

(4) 금융상품의 공정가치

활성시장에서 거래되지 않는 금융상품의 공정가치는 원칙적으로 평가기법을 사용하여 결정됩니다. 회사는 보고기간말 현재 중요한 시장상황에 기초하여 다양한 평가기법의 선택 및 가정에 대한 판단을 하고 있습니다(주석31 참조).

(5) 순확정급여부채

순확정급여부채의 현재가치는 보험수리적방식에 의해 결정되는 다양한 요소들 특히 할인율의 변동에 영향을 받습니다(주석17 참조).

4. 현금및현금성자산

당기말과 전기말 현재 현금및현금성자산의 내역은 다음과 같습니다(단위:천원).

구 분	당기말	전기말
현금	940	5,155
보통예금	1,207,966	4,507,730
당좌예금	-	16
합 계	1,208,906	4,512,901

5. 사용이 제한된 금융자산

당기말과 전기말 현재 사용이 제한된 예금의 내역은 다음과 같습니다(단위:천원).

구 분	내 역	당기말	전기말	사용제한사유
비유동금융자산	당좌개설보증금	2,000	2,000	당좌계좌 개설보증

6. 매출채권및기타채권

(1) 당기말과 전기말 현재 매출채권및기타채권의 내역은 다음과 같습니다(단위:천원)

구 분	당기말		전기말	
	유 동	비유동	유 동	비유동
매출채권	5,960,482	-	7,543,207	-
차감: 손실충당금	(714,545)	-	(2,108,324)	-
매출채권(순액)	5,245,937	-	5,434,883	-
대여금	400,000	2,100,000	2,200,000	2,100,000
미수금	-	-	20,634	-
미수수익	6,805	-	107,239	-
보증금	86,106	143,599	-	202,078
합 계	5,738,848	2,243,599	7,762,756	2,302,078

(2) 당기말과 전기말 현재 매출채권 연령분석 및 손실충당금 설정내역은 다음과 같습니다(단위:천원).

당기말	연체된 일수					
	미연체	30일이하	60일이하	90일 이하	90일 초과	계
채무불이행률	0.00%	0.00%	0.00%	0.00%	56.82%	11.99%
총장부금액	3,109,985	1,542,574	-	50,474	1,257,450	5,960,483
전체기간 기대신용손실	-	-	-	-	(714,545)	(714,545)
순장부금액	3,109,985	1,542,574	-	50,474	542,905	5,245,938

전기말	연체된 일수					
	미연체	30일이하	60일이하	90일 이하	90일 초과	계
채무불이행률	0.00%	0.00%	0.00%	0.00%	56.00%	27.95%
총장부금액	3,653,220	-	76,241	48,882	3,764,864	7,543,207
전체기간 기대신용손실	-	-	-	-	(2,108,324)	(2,108,324)
순장부금액	3,653,220	-	76,241	48,882	1,656,540	5,434,883

(3) 당기와 전기 중 매출채권의 손실충당금의 변동내역은 다음과 같습니다(단위:천원).

구 분	당기	전기
기초	2,108,324	1,608,691
매출채권의 증가로 인한 손실충당금의 증가	88,511	2,183,437
매출채권의 회수로 인한 손실충당금의 감소	(1,482,290)	(1,683,804)
기말	714,545	2,108,324

7. 기타금융자산 및 기타자산

(1) 당기말과 전기말 현재 기타금융자산의 내역은 다음과 같습니다(단위:천원).

구 분	당기말	전기말
유동자산		
선물거래예치금	112,843	187,267
비유동자산		
장기금융상품	2,000	2,000
기타포괄손익-공정가치금융자산	2,589,961	1,660,654
소 계	2,591,961	1,662,654
합 계	2,704,804	1,849,921

(2) 당기말과 전기말 현재 기타자산의 내역은 다음과 같습니다(단위:천원).

구 분	당기말		전기말
	유 동	비유동	유 동
선급금	1,000	-	25,075
선급비용	227,065	20,000	114,016
부가세대급금	-	-	170,119
합 계	228,065	20,000	309,210

8. 재고자산

(1) 당기말과 전기말 현재 재고자산의 내역은 다음과 같습니다(단위:천원).

구 분	당기말			전기말		
	취득원가	평가손실 총당금	장부금액	취득원가	평가손실 총당금	장부금액
상품	167,934	(13,945)	153,989	78,098	(10,160)	67,938
제품	3,796,700	(100,015)	3,696,685	3,355,692	(79,876)	3,275,816
원재료	8,959,171	(999)	8,958,172	8,491,304	(3,315)	8,487,989
저장품	80,250	-	80,250	-	-	-
미착원재료	3,501	-	3,501	1,759,326	-	1,759,326
합 계	13,007,556	(114,959)	12,892,597	13,684,420	(93,351)	13,591,069

(2) 당기와 전기 중 재고자산과 관련하여 인식한 평가손실은 다음과 같습니다(단위:천원).

구 분	당기	전기
매출원가:		
재고자산평가손실(환입)	21,608	(321,192)

9. 관계기업투자

(1) 당기말과 전기말 현재 관계기업투자의 내역은 다음과 같습니다(단위:천원).

회사명	주요 영업활동	소재지	결산월	당기말		전기말	
				지분율(%)	장부가액	지분율(%)	장부가액
(주)화인베스틸(*1)	열간압연제품 제조 및 판매업	대한민국	12월	18.73	11,629,309	22.93	19,255,953
(주)화인산업개발	호텔업 및 부동산관리업	대한민국	12월	50.00	167,592	50.00	593,770
대선조선주(*2)	선박건조 수리업	대한민국	12월	45.10	12,810,319	45.91	-
합 계					24,607,220		19,849,723

(*1) 당기 중 지분 일부를 처분하여 지분율이 20% 미만이나, 회사의 임원이 피투자자의 의사결정기구에 참여하여 유의적인 영향력이 있는 것으로 판단됨에 따라 지분법을 적용 하였습니다.

(*2) 당기 중 지분을 추가 취득하였으나, 불균등 유상증자로 인하여 지분율이 감소되었습니다.

(2) 당기와 전기 중 관계기업투자의 변동내역은 다음과 같습니다(단위:천원).

회사명	당기초	취득(처분)	영가매수차익 (*1)	손상차손 (*2)	지분법손익	지분법 자본변동	지분법 이익잉여금변동	당기말
㈜화인베스틸	19,255,953	(3,409,597)	-	(3,888,755)	(424,402)	(21,556)	117,666	11,629,309
㈜화인산업개발	593,770	-	-	-	(436,216)	-	10,038	167,592
대선조선주	-	26,657,000	169,773	-	(15,655,615)	1,069,155	570,006	12,810,319
합 계	19,849,723	23,247,403	169,773	(3,888,755)	(16,516,233)	1,047,599	697,710	24,607,220

(*1) 포괄손익계산서 상 기타영업외수익으로 반영되어 있습니다.

(*2) ㈜화인베스틸 투자주식은 공정가치 하락 등으로 손상검사가 수행되었으며, 회수가능가액(순공정가치)이 장부가액보다 작아 지분법투자주식에 대하여 손상차손을 인식하고, 기타영업외비용으로 계상되었습니다. 또한, 대선조선주 투자주식과 관련하여 조선업 경기침체 및 영업손실의 누적 등으로 손상검사가 수행되었으며, 인식된 손상차손은 없습니다. 동 투자주식의 회수가능가액은 사용가치에 근거하여 산출하였으며, 사용가치 산정에 사용된 할인율은 11.67%입니다. ㈜화인산업개발 투자주식과 관련해서는 회사의 영업손실누적으로 손상검사가 수행되었으며, 회수가능가액(순공정가치)이 장부가액보다 큼에 따라 인식된 손상차손은 없습니다.

회사명	전기초	취득	영가매수차익 (*1)	손상환입(차손) (*2)	지분법손익	지분법 자본변동	지분법 이익잉여금변동	전기말
㈜화인베스틸	11,289,557	-	-	7,137,476	529,423	378,064	(78,587)	19,255,953
㈜화인산업개발	1,402,660	-	-	-	(491,946)	(324,392)	7,448	593,770
대선조선주	-	23,000,000	53,949,884	(77,041,303)	(7,131,251)	7,268,511	(45,841)	-
합 계	12,692,217	23,000,000	53,949,884	(69,903,827)	(7,093,774)	7,322,203	(116,980)	19,849,723

(*1) 포괄손익계산서 상 기타영업외수익으로 반영되어 있습니다.

(*2) 회사가 보유한 대선조선주 투자주식은 조선업 경기침체 및 영업손실의 누적 등으로 손상검사가 수행되었으며, 77,041,303천원의 손상차손을 인식하였습니다. 동 현금창출단위의 회수가능가액은 사용가치에 근거하여 산출되었으며, 손상차손은 기타영업외비용으로 계상되었습니다. 사용가치 산정에 사용된 할인율은 11.42%입니다. 또한, 회사가 보유한 ㈜화인베스틸 투자주식과 관련하여 공정가치 하락 등으로 인해 2015년~2017년에 손상차손 7,137,476천원을 인식하였으나, 당기 중 공정가치가 지속적으로 상승함에 따라 과거에 인식하였던 손상차손 금액을 전액 환입하였습니다.

(3) 당기말과 전기말 현재 공시되는 시장가격이 존재하는 관계기업투자의 공정가치는 다음과 같습니다(단위:천원).

구 분	당기말	전기말
(주)화인베스틸	11,656,118	20,636,239

(4) 당기말과 전기말 현재 관계기업의 요약재무정보는 다음과 같습니다(단위:천원).

구 분	(주)화인베스틸		(주)화인산업개발		대선조선(주)	
	당기(말)	전기(말)	당기(말)	전기(말)	당기(말)	전기(말)
자산	179,679,505	183,881,832	13,782,397	14,063,988	553,366,332	444,695,970
부채	101,359,925	103,882,506	14,225,976	13,655,212	386,923,854	303,746,169
자본	78,319,579	79,999,326	(443,579)	408,776	166,442,478	140,949,801
매출	139,604,226	124,076,835	464,818	1,033,767	278,817,733	202,655,407
당기순손익	(2,542,387)	2,374,206	(876,101)	(983,892)	(38,162,837)	(41,100,300)
총포괄손익	(1,916,478)	3,178,635	(856,025)	(1,529,892)	(36,891,661)	10,582,895

(5) 당기말과 전기말 현재 관계기업의 순자산에서 관계기업에 대한 지분의 장부금액으로 조정된 내역은 다음과 같습니다(단위:천원).

구 분	(주)화인베스틸		(주)화인산업개발		대선조선(주)	
	당기(말)	전기(말)	당기(말)	전기(말)	당기(말)	전기(말)
관계기업 기말 순자산(A)	78,319,579	79,999,326	(443,579)	408,776	166,442,478	140,949,801
지분율(B)	18.73%	22.93%	50.00%	50.00%	45.10%	45.91%
순자산 지분금액(AXB)	14,666,450	18,347,298	(221,790)	204,388	75,070,755	64,711,898
영업권	766,478	938,708	389,382	389,382	-	-
PPA 공정가치 인식분	-	-	-	-	3,316,961	3,396,151
내부거래 등	85,136	(30,053)	-	-	11,463,906	8,933,254
손상차손(*)	(3,888,755)	-	-	-	(77,041,303)	(77,041,303)
기말 장부금액	11,629,309	19,255,953	167,592	593,770	12,810,319	-

(6) 당기말 현재 회사의 채무를 위하여 담보로 제공되어 있는 관계기업투자의 내역은 다음과 같습니다(단위:천원).

담보제공자산	장부금액	관련 계정과목	실행금액	담보설정액	담보권자
(주)화인베스틸 주식	4,170,386	장단기 차입금 (주석14 참조)	13,398,431	16,500,000	(주)부산은행

10. 유형자산

(1) 당기말과 전기말 현재 유형자산 내역은 다음과 같습니다(단위:천원).

구분	당기말			전기말		
	취득원가	상각누계액(*)	장부금액	취득원가	상각누계액(*)	장부금액
토지	43,872,130	(438,721)	43,433,409	45,038,732	-	45,038,732
건물	3,087,744	(1,506,665)	1,581,079	4,819,256	(3,173,422)	1,645,834
구축물	131,752	(131,752)	-	131,752	(131,752)	-
기계장치	10,982,290	(10,982,290)	-	11,088,475	(11,088,475)	-
공기구비품	940,950	(940,950)	-	932,696	(932,696)	-
차량운반구	142,729	(142,729)	-	34,005	(34,005)	-
합계	59,157,595	(14,143,107)	45,014,488	62,044,916	(15,360,350)	46,684,566

(*) 손상차손누계액이 포함된 금액입니다.

(2) 당기와 전기 중 유형자산의 변동내역은 다음과 같습니다(단위:천원).

당기	토지	건물	공기구비품	차량운반구	계
기초 순장부금액	45,038,732	1,645,834	-	-	46,684,566
재평가(*)	8,140,277	-	-	-	8,140,277
취득	-	-	8,255	108,725	116,980
처분	(9,745,600)	-	-	-	(9,745,600)
감가상각비	-	(64,755)	(1,004)	(20,384)	(86,143)
손상차손(*)	-	-	(7,251)	(88,341)	(95,592)
기말 순장부금액	43,433,409	1,581,079	-	-	45,014,488

(*) 당기 중 회사는 1,030백만원(유형자산: 534백만원, 사용권자산: 496백만원)의 손상차손을 인식하였습니다(주석12 참조). 동 현금창출단위의 회수가능액은 사용가치에 근거하여 산출되었으며, 손상차손은 기타영업외비용 및 재평가잉여금의 차감(토지)으로 계상되었습니다. 사용가치 산정에 사용된 할인율은 11.65%입니다.

전기	토지	건물	기계장치	공기구비품	차량운반구	계
기초 순장부금액	45,038,732	1,710,588	94,173	64,473	3,579	46,911,545
취득	-	-	-	15,200	25,954	41,154
감가상각비	-	(64,754)	(5,030)	(16,535)	(11,334)	(97,653)
손상차손(*)	-	-	(89,143)	(63,138)	(18,199)	(170,480)
기말 순장부금액	45,038,732	1,645,834	-	-	-	46,684,566

(*) 전기 중 회사는 553백만원(유형자산: 170백만원, 사용권자산: 383백만원)의 손상차손을 인식하였습니다(주석12 참조). 동 현금창출단위의 회수가능액은 사용가치에 근거하여 산출되었으며, 손상차손은 기타영업외비용으로 계상되었습니다. 사용가치 산정에 사용된 할인율은 11.65%입니다.

(3) 자산재평가

회사는 토지에 대하여 독립적인 외부평가기관의 전문가적 판단에 근거한 합리적인 평가모형과 적절한 추정치를 사용하여 산정한 금액을 공정가치로 보아 평가하였습니다. 외부평가기관은 공정가치 산정시 '부동산 가격공시 및 감정평가에 관한 법률' 제 10조 규정에 의거 표준지 공시지가를 기준으로 평가한 금액과 '감정평가에 관한 규칙' 제10조 제1항의 규정에 따라 원가방식, 수익방식, 비교방식을 통해 산출된 시산가격을 비교 검토하여 공정가치를 산정하였습니다.

1) 재평가기준일 및 외부평가기관

재평가기준일	외부평가기관
2016년 12월 31일	(주)가온감정평가법인
2018년 12월 31일	(주)써브감정평가법인
2020년 12월 31일	(주)가람감정평가법인
2022년 12월 31일	(주)에이원감정평가법인

2) 원가모형으로 평가되었을 경우 장부금액은 다음과 같습니다(단위:천원).

계정과목	재평가모형	원가모형
토지	43,433,409	7,909,727

3) 재평가 관련 기타포괄손익의 변동내역은 다음과 같습니다(단위:천원).

계정과목	최초발생액	증 가	감 소	누적 장부가액
재평가잉여금	33,074,224	33,529,126	(38,521,066)	28,082,284

회사는 재평가잉여금에 대한 이연법인세부채를 인식하고 동액만큼 재평가잉여금을 직접 감소처리 하였습니다.

(4) 당기말 현재 회사의 채무를 위하여 담보로 제공되어 있는 자산의 내역은 다음과 같습니다(단위:천원).

담보제공자산	장부금액	관련 계정과목	실행금액	담보설정액	담보권자
토지	43,433,409	장단기 차입금 (주석14 참조)	33,165,540	95,006,820	(주)부산은행
건물(*)	-				
기계장치(*)	-				
공기구비품(*)	-				

(*) 손상차손 인식에 따라 장부금액은 0원 입니다.

11. 무형자산

(1) 당기말과 전기말 현재 무형자산의 내역은 다음과 같습니다(단위:천원).

구분	당기말	전기말
회원권	1,033,896	1,064,880

(2) 당기와 전기 중 무형자산의 변동내역은 다음과 같습니다(단위:천원).

구분	당기	전기
기초	1,064,880	1,064,880
손상	(30,984)	-
기말	1,033,896	1,064,880

12. 리스

(1) 당기말과 전기말 현재 사용권자산의 구성내역은 다음과 같습니다(단위:천원).

구분	당기말			전기말		
	부동산	차량운반구	합계	부동산	차량운반구	합계
취득원가	692,457	288,266	980,723	103,927	482,052	585,979
상각누계액	(204,446)	(73,428)	(277,874)	(32,253)	(171,125)	(203,378)
손상차손누계액	(488,011)	(214,838)	(702,849)	(71,674)	(310,927)	(382,601)
장부금액	-	-	-	-	-	-

(2) 당기와 전기 중 사용권자산 장부금액의 변동내역은 다음과 같습니다(단위:천원).

당기	부동산	차량운반구	합 계
기초금액	-	-	-
증가	588,101	88,589	676,690
리스변경	429	-	429
감가상각비	(172,192)	(8,859)	(181,051)
손상차손(*)	(416,338)	(79,730)	(496,068)
기말금액	-	-	-

(*) 당기 중 회사는 1,030만원(유형자산: 534백만원, 사용권자산: 496백만원)의 손상차손을 인식하였습니다(주석10 참조).

전기	부동산	차량운반구	합 계
기초금액	88,469	437,670	526,139
리스변경	(7,621)	(16,146)	(23,767)
감가상각비	(9,174)	(110,597)	(119,771)
손상차손(*)	(71,674)	(310,927)	(382,601)
기말금액	-	-	-

(*) 전기 중 회사는 553만원(유형자산: 170백만원, 사용권자산: 383백만원)의 손상차손을 인식하였습니다(주석10 참조).

(3) 당기말과 전기말 현재 리스부채의 구성내역은 다음과 같습니다(단위:천원).

구 분	당기말			전기말		
	유 동	비유동	합 계	유 동	비유동	합 계
리스부채	418,087	266,626	684,713	212,558	135,427	347,985

(4) 당기와 전기 중 리스부채의 변동내역은 다음과 같습니다(단위:천원).

당기	당기초	증 가	상환 등	당기말
리스부채	347,985	709,190	(372,462)	684,713

전기	전기초	상환 등	전기말
리스부채	511,894	(163,909)	347,985

(5) 당기 및 전기 중 리스와 관련하여 손익으로 인식된 금액은 다음과 같습니다(단위: 천원).

구 분	당기	전기
사용권자산 감가상각비	181,051	119,771
리스부채 이자비용	28,979	23,808
단기리스 관련 비용	-	2,584
소액리스자산 관련 비용	4,681	4,716

당기 중 리스의 총 현금유출은 311,502천원(전기: 163,397천원)입니다.

13. 매입채무및기타채무

당기말과 전기말 현재 매입채무및기타채무의 내역은 다음과 같습니다(단위:천원).

구 분	당기말	전기말
매입채무	2,814,053	3,280,224
미지급금	1,160,352	1,643,338
미지급비용	222,488	271,528
합 계	4,196,893	5,195,090

14. 차입부채

(1) 당기말과 전기말 현재 차입부채의 내역은 다음과 같습니다(단위:천원).

구 분	당기말	전기말
단기차입부채:		
단기차입금	20,517,109	26,862,989
유동성장기차입금	2,754,779	2,531,878
소 계	23,271,888	29,394,867

구 분	당기말	전기말
장기차입부채:		
장기차입금	9,893,652	8,323,017
합 계	33,165,540	37,717,884

(2) 당기말과 전기말 현재 단기차입금의 내역은 다음과 같습니다(단위:천원).

금융기관	내역	통화	이자율(%)	최장만기일	당기말	전기말
(주)부산은행(*1)	USANCE	USD	3.56 ~ 5.42	2023-06-14	2,166,545	3,002,989
(주)부산은행(*1,2)	일반대출	KRW	5.86 ~ 7.53	2023-09-14	12,400,000	22,700,000
(주)부산은행(*1)	일반대출	KRW	6.56	2023-12-15	5,950,564	-
(주)우리은행	일반대출	KRW	-	-	-	1,160,000
합 계					20,517,109	26,862,989

(*1) 회사의 유형자산이 담보로 제공되어 있으며, 최대주주로부터 지급보증을 제공받고 있습니다(주석10, 18 참조).

(*2) 이 중 100억원에 대해 (주)화인베스탈 주식 2,000,000주가 담보로 제공되어 있습니다(주석9 참조).

(3) 당기말과 전기말 현재 장기차입부채의 내역은 다음과 같습니다(단위:천원).

금융기관	내역	통화	이자율(%)	최장만기일	당기말	전기말
(주)부산은행(*1)	시설대출	KRW	-	-	-	6,533,170
(주)부산은행(*1,2)	일반대출	KRW	7.89	2026-03-08	3,398,431	4,321,725
(주)부산은행(*1)	일반대출	KRW	5.69	2028-01-18	9,250,000	-
소 계					12,648,431	10,854,895
차감: 유동성대체					(2,754,779)	(2,531,878)
차감계					9,893,652	8,323,017

(*1) 회사의 유형자산이 담보로 제공되어 있으며, 최대주주로부터 지급보증을 제공받고 있습니다(주석10, 18 참조).

(*2) (주)화인베스탈 주식 2,000,000주가 담보로 제공되어 있습니다(주석9 참조).

15. 전환사채

(1) 당기말 현재 전환사채의 발행 내역은 다음과 같습니다.

구분		제1회 전환사채 (*2,3)	제2회 전환사채 (*3)
전환사채의 종류		무기명식 이권부 무보증 사모 전환사채	
사채발행금액(액면금액)		7,000,000천원	10,000,000천원
발행일		2021-01-12	2022-03-25
만기일		2025-01-12	2027-03-25
액면이자율		2%	2%
만기보장수익율		3%	3%
이자지급방법		매 3개월마다 연간 이자금액의 1/4씩 분할하여 후급	
전환가액 조정내역		1) 사채 발행 후 3개월이 경과한 날 및 이후 매 3개월이 경과한날 기준으로 가중산술평균주가가 전환가액보다 낮은 경우 2) 유상증자, 합병, 감자, 주식병합 등 사유 발생 시	1) 사채 발행 후 3개월이 경과한 날 및 이후 매 3개월이 경과한날 기준으로 가중산술평균주가가 전환가액보다 낮은 경우 2) 유상증자, 합병, 감자, 주식병합 등 사유 발생 시
전환조건	전환청구기간	2022년 01월 12일 ~ 2024년 12월 12일	2023년 03월 25일 ~ 2027년 02월 25일
	전환시 발행할 주식	기명식 보통주식	기명식 보통주식
	전환가격	2,273원 (발행시점 전환가격은 6,145원이며, 시가 하락 및 유상증자에 따라 조정된 금액임)	2,722원 (발행시점 전환가격은 3,888원이며, 시가 하락에 따라 조정된 금액임)
잔여행사가능주식의 수		1,451,826주(*1)	3,673,769주
사채의 상환방법		만기일에 전자등록금액의 104.2330%에 해당하는 금액을 일시상환	만기일에 전자등록금액의 105.3728%에 해당하는 금액을 일시상환
조기상환권의 행사기간		2022년 01월 12일 및 이후 매 3개월에 해당되는 날에 사채 발행가액의 전부 또는 일부에 대하여 만기 전 조기상환을 청구할 수 있음	2023년 09월 25일 및 이후 매 3개월에 해당되는 날에 사채 발행가액의 전부 또는 일부에 대하여 만기 전 조기상환을 청구할 수 있음
발행인의 매도청구권		발행회사 또는 발행회사가 지정하는 제 3자는 2022년 01월 12일을 시작으로 12개월이 되는 날(2023년 01월12일)까지 매 3개월에 해당되는 날에 사채 발행가액의 30%까지 매도청구권 보유	발행회사 또는 발행회사가 지정하는 제 3자는 2023년 03월 26일을 시작으로 12개월이 되는 날(2024년 03월26일)까지 매 3개월에 해당되는 날에 사채 발행가액의 35%까지 매도청구권 보유

(*1) 전환청구권 행사(청구금액: 37억원)에 따라 감소하였습니다.

(*2) 회사는 제1회 전환사채 인수계약서의 매도청구권 협약에 따라, 회사가 가지고 있는 매도청구권(청구금액:21억원) 전액을 2022년 12월 12일 제3자 지정하였으며, 제3자 지정으로 지정된 매수인은 회사의 대주주인 ㈜화인인터내셔널입니다.

(*3) 회사는 계약 상 명시된 주요 재무 및 영업 의사결정(자본금의 감소, 회생 또는 파산절차 신청, 주요사업의 전부 또는 일부의 중단이나 포기, 대주주 변경을 수반하는 지분의 매각 등)을 하는 경우 각 사항의 시행일로부터 5영업일 전까지 사채권자에게 사전에 서면으로 통지하고, 시행일 전까지 사채전자등록총액 기준으로 50% 이상의 사채권자 동의를 얻어야 합니다.

(2) 당기말과 전기말 현재 전환사채의 장부가액은 다음과 같습니다(단위:천원).

당기말	액면금액	사채상환할증금	전환권조정	장부금액
제1회(*)	3,300,000	139,689	(1,098,493)	2,341,196
제2회(*)	10,000,000	537,280	(6,382,161)	4,155,119
계	13,300,000	676,969	(7,480,654)	6,496,315

전기말	액면금액	사채상환할증금	전환권조정	장부금액
제1회(*)	7,000,000	296,310	(3,142,316)	4,153,994

(*) 투자자 조기상환청구권의 행사가능 시기를 고려하여 유동부채로 분류하였습니다.

(3) 당기말과 전기말 현재 전환사채와 관련하여 발생한 파생금융자산 및 파생금융부채의 내역은 다음과 같습니다(단위:천원).

당기말		금액
파생금융자산	매도청구권	255,065
파생금융부채	전환권 및 조기상환청구권	5,322,454

전기말		금액
파생금융자산	매도청구권	1,444,486
파생금융부채	전환권 및 조기상환청구권	7,358,725

(4) 당기 및 전기 중 전환사채와 관련된 파생금융자산 및 파생금융부채의 변동내역은 다음과 같습니다(단위:천원).

구분	당기초	발행	평가	전환	처분	당기말
파생금융자산	1,444,486	1,338,029	(2,169,330)	-	(358,120)	255,065
파생금융부채	7,358,725	7,710,163	(5,549,724)	(4,196,710)	-	5,322,454

구분	전기초	발행	평가	전기말
파생금융자산	-	471,553	972,933	1,444,486
파생금융부채	-	3,916,215	3,442,510	7,358,725

16. 기타유동부채

당기말과 전기말 현재 기타유동부채의 내역은 다음과 같습니다(단위:천원).

구 분	당기말	전기말
선수금	-	143,563
예수금	52,788	32,894
부가세예수금	233,389	-
합 계	286,177	176,457

17. 종업원급여부채

(1) 당기말과 전기말 현재 종업원급여부채의 내역은 다음과 같습니다(단위:천원).

구 분	당기말	전기말
확정급여채무의 현재가치	4,284,732	3,476,012
사외적립자산의 공정가치	(2,067,147)	(2,123,399)
확정급여제도의 부채 인식액	2,217,585	1,352,613

(2) 당기와 전기 중 확정급여제도와 관련하여 손익에 인식된 금액은 다음과 같습니다(단위:천원).

구 분	당기	전기
당기근무원가	408,116	417,131
이자원가	29,280	23,441
사외적립자산의 기대수익	(51,570)	(41,486)
합 계	385,826	399,086

(3) 당기와 전기 중 확정급여채무의 변동내역은 다음과 같습니다(단위:천원).

구 분	당기	전기
기초금액	3,476,012	3,312,630
당기근무원가	408,116	417,131
이자원가	29,280	23,441
퇴직급여 지급액	(14,423)	(175,190)
확정급여제도의 재측정요소:	385,747	(102,000)
- 재무적가정의 변동으로 인한 보험수리적손익	(793,988)	(64,981)
- 경험적조정으로 인한 보험수리적손익	1,179,735	(37,019)
기말금액	4,284,732	3,476,012

(4) 당기와 전기 중 사외적립자산의 변동내역은 다음과 같습니다(단위:천원).

구 분	당기	전기
기초금액	2,123,399	2,288,643
퇴직급여 지급액	(84,392)	(187,784)
사외적립자산의 기대수익	51,570	41,486
확정급여제도의 재측정요소	(23,430)	(18,946)
기말금액	2,067,147	2,123,399

(5) 당기말과 전기말 현재 사외적립자산의 구성내역은 다음과 같습니다(단위:천원).

구 분	당기말	전기말
예금 등	2,067,147	2,120,519
국민연금전환금	-	2,880
합 계	2,067,147	2,123,399

(6) 당기말과 전기말 현재 보험수리적평가를 위하여 사용된 주요추정은 다음과 같습니다.

구 분	당기말	전기말
할인율	5.09%	2.48%
미래임금상승률	6.87%	5.97%

(7) 당기말 현재 다른 모든 가정이 유지될 때, 유의적인 보험수리적 가정이 발생가능한 합리적인 범위 내에서 변동할 경우 확정급여채무에 미치는 영향은 다음과 같습니다(단위:천원).

구 분	1%p 상승	1%p 하락
미래임금상승률의 변동	227,931	(209,369)
할인율의 변동	(205,785)	228,128

보험수리적 가정들 사이에는 상관관계가 있으므로 가정의 변동이 독립적으로 발생되지 않을 것이기 때문에 상기의 민감도 분석은 확정급여채무의 실제변동을 나타내지 않을 것입니다. 또한 상기의 민감도 분석에서 확정급여채무의 현재가치는 재무상태표상 확정급여채무를 측정하는 데 적용한 예측단위적립방식을 사용하여 측정되었습니다.

(8) 미래현금흐름에 대한 확정급여제도의 영향

회사는 기금의 적립수준을 매년 검토하고, 기금에 결손이 발생하는 경우 이를 보전하는 정책을 보유하고 있습니다. 2023년 12월 31일로 종료하는 회계연도의 예상기여금은 없으며, 확정급여채무의 가중평균만기는 6.46년입니다.

(9) 기타장기종업원급여

회사는 장기 근속 임직원에게 장기종업원급여를 제공하고 있습니다. 이 급여를 받을 수 있는 권리는 장기간 근무한 임직원에게만 주어집니다. 기타장기종업원급여는 확정급여제도와 동일한 방법으로 측정되며, 근무원가, 기타장기종업원급여부채의 순이자 및 재측정요소는 당기손익으로 인식됩니다. 또한, 이러한 부채는 매년 독립적이고 적격한 보험계리사에 의해 평가됩니다.

당기말 현재 기타장기종업원급여부채는 다음과 같습니다(단위:천원).

구 분	당기말	전기말
기타비유동부채	7,930	-

18. 우발채무와 약정사항

(1) 당기말 현재 회사가 제공받고 있는 지급보증의 내역은 다음과 같습니다(단위:천원, USD).

내 역	금 액	제공한 자	채무금액
(주)부산은행 구매자금 지급보증(*)	330,000	최대주주	-
(주)부산은행 차입금 지급보증	USD 5,500,000	최대주주	USD 1,709,576
	11,000,000	최대주주	5,950,564
	440,000	최대주주	400,000
	2,200,000	최대주주	2,000,000
	11,000,000	최대주주	10,000,000
	3,738,274	최대주주	3,398,431

(*) 회사는 (주)부산은행으로부터 450,000천원의 구매자금 지급보증을 제공받고 있습니다.

(2) 당기말 현재 회사가 체결하고 있는 자금조달약정의 내역은 다음과 같습니다(단위:천원, USD).

금융기관명	약정사항	한도액	실행액
(주)부산은행	당좌차월	10,000,000	5,950,564
	USANCE	USD 5,000,000	USD 1,709,576
	기타원화지보	450,000	450,000
합 계		10,450,000	6,400,564
		USD 5,000,000	USD 1,709,576

(3) 당기말 현재 회사가 제공하고 있는 지급보증은 다음과 같습니다(단위:천원, USD)

제공받는 자	금융기관	보증금액	채무금액
대선조선(주)	한국수출입은행(*1)	USD 136,440,972	USD 105,673,791
	한국산업은행(*1)	USD 49,933,000	USD 74,885,361
	한국산업은행(*2)	8,600,000	12,950,000
	한국산업은행(*3)	USD 3,900,000	USD 12,000,000
	서울보증보험(*4)	29,656,943	29,656,943
	하나은행(*2)	18,000,000	15,000,000
합 계		USD 190,273,972	USD 192,559,152
		56,256,943	57,606,943

(*1) 대선조선(주)의 수출이행성보증에 대한 지급보증으로 보증기간은 각 호선별 1차 선수금 입금일로부터 선박인도일까지입니다.

(*2) 대선조선(주)의 운영자금대출(회전한도거래)에 대한 연대보증입니다. 보증금액은 채무금액 중 담보되지 아니한 신용대출의 120%이며, 이와 관련하여 금융보증부채를 계상하였습니다(주석30 참조).

(*3) 대선조선(주)의 선박건조에 필요한 수입기자재의 수입신용장 한도 약정을 위한 연대보증건이며, 이와 관련하여 금융보증부채를 계상하였습니다(주석30 참조).

(*4) 대선조선(주)의 선박건조와 관련하여 발주처로부터 수령하는 선수금에 대하여 서울보증보험과의 이행보증서 체결에 대한 연대보증건입니다.

19. 자본금

당기말과 전기말 현재 자본금과 관련된 사항은 다음과 같습니다(단위:천원).

구 분	당기말	전기말
발행할 주식의 총수	100,000,000주	36,000,000주
1주당 액면금액	500원	500원
발행한 주식의 수	15,984,446주	14,672,884주
자본금(*)	7,992,223	7,336,442

(*) 전환사채의 전환청구권 행사로 인해 증가하였습니다(주석15 참조).

20. 기타불입자본

당기말과 전기말 현재 기타불입자본의 내역은 다음과 같습니다(단위:천원).

구 분	당기말	전기말
주식발행초과금(*)	38,297,310	32,542,276
기타자본잉여금	238,771	238,771
자기주식	(246,846)	(246,846)
자기주식처분손실	(6,786,104)	(6,786,104)
합 계	31,503,131	25,748,097

(*) 전환사채의 전환청구권 행사로 인해 증가하였습니다(주석15 참조).

21. 기타자본구성요소

(1) 당기말과 전기말 현재 기타자본구성요소의 구성내역은 다음과 같습니다(단위:천원).

구 분	당기말	전기말
기타포괄손익-공정가치금융자산평가이익	1,611,659	866,400
지분법자본변동	6,579,393	5,534,216
재평가적립금	28,082,285	22,807,985
기타자본	(358,120)	-
합 계	35,915,217	29,208,601

(2) 당기와 전기 중기타자본구성요소의 변동내역은 다음과 같습니다(단위:천원).

구 분	당기초	재평가	처분 시 대체	평가손익	소유주와의 거래	당기말
기타포괄손익-공정가치 금융자산평가이익	866,400	-	-	745,259	-	1,611,659
지분법자본변동	5,534,216	-	-	1,045,177	-	6,579,393
재평가적립금	22,807,985	6,723,229	(1,448,929)	-	-	28,082,285
기타자본	-	-	-	-	(358,120)	(358,120)
합 계	29,208,601	6,723,229	(1,448,929)	1,790,436	(358,120)	35,915,217

구 분	전기초	평가손익	전기말
기타포괄손익-공정가치 금융자산평가이익	3,228,840	(2,362,440)	866,400
지분법자본변동	(1,704,808)	7,239,024	5,534,216
재평가적립금	22,807,985	-	22,807,985
합 계	24,332,017	4,876,584	29,208,601

22. 결손금

(1) 당기말과 전기말 현재 결손금의 내역은 다음과 같습니다(단위:천원).

구 분	당기말	전기말
이익준비금(*)	198,834	198,834
임의적립금	10,764,742	10,764,742
미처리결손금	(49,682,523)	(35,843,125)
합 계	(38,718,947)	(24,879,549)

(*) 회사는 상법상의 규정에 따라 자본금의 50%에 달할 때까지 매 결산기마다 금전에 의한 이익배당액의 10% 이상을 이익준비금으로 적립하도록 되어 있으며, 동 이익준비금은 현금으로 배당할 수 없으나 자본전입 또는 결손보전을 위해서는 사용될 수 있습니다.

(2) 결손금처리계산서

당기와 전기의 결손금 처리내역은 다음과 같습니다.

결손금처리계산서

제 56 (당)기	2022년 01월 01일부터 2022년 12월 31일까지	제 55 (전)기	2021년 01월 01일부터 2021년 12월 31일까지
처리예정일	2023년 03월 29일	처리확정일	2022년 03월 29일

동일철강 주식회사

(단위:천원)

구 분	제 56 (당) 기		제 55 (전) 기	
I. 미처리결손금		(49,682,523)		(35,843,125)
전기이월미처리결손금	(35,843,125)		(10,698,689)	
당기순손실	(15,634,633)		(25,109,527)	
확정급여제도의 재측정요소	(324,673)		64,782	
지분법이익잉여금변동	670,979		(99,691)	
재평가잉여금	1,448,929		-	
II. 결손금처리액		-		-
III. 차기이월미처리결손금		(49,682,523)		(35,843,125)

23. 수익

(1) 회사의 부문은 단일영업부문입니다. 회사의 부문 간 수익은 없으며, 수익은 전액 외부고객으로부터의 수익입니다. 회사는 재화를 한 시점에 이전함으로써 수익을 인식하고 있습니다.

(2) 당기와 전기 중 매출액의 내역은 다음과 같습니다(단위:천원).

구 분		당기	전기
봉강사업부	제품매출	27,870,147	27,051,144
	기타매출	4,351,050	7,308,254
	합 계	32,221,197	34,359,398

24. 법인세비용 및 이연법인세

(1) 당기와 전기의 법인세비용(수익)의 산출내역은 다음과 같습니다(단위:천원).

구 분	당 기	전 기
당기법인세환급액	-	(873,141)
일시적차이의 증감	(424,219)	1,081,540
법인세비용(수익)	(424,219)	208,399

(2) 당기와 전기 중 법인세비용(수익)과 회계이익의 관계는 다음과 같습니다(단위:천원).

구 분	당 기	전 기
법인세비용차감전순손실	(16,058,851)	(24,901,128)
적용세율에 따른 세부담액	(3,372,359)	(5,478,248)
조정사항		
비과세수익	(7,519)	(4,568)
비공제비용	88,729	106,154
미인식 이연법인세 변동	3,018,678	6,500,944
과거기간의 당기법인세에 대하여 당기에 인식한 조정액	-	(873,142)
기타	(151,748)	(42,741)
법인세비용(수익)	(424,219)	208,399

(3) 당기와 전기 중 기타포괄손익의 각 구성 항목과 관련된 법인세 효과는 다음과 같습니다(단위:천원).

당기	반영 전	법인세 효과	반영 후
자산재평가차익	8,140,277	(1,417,048)	6,723,229
기타포괄손익-공정가치금융자산	929,306	(184,047)	745,259
확정급여제도의 재측정요소	(409,176)	84,504	(324,672)
지분법자본변동	1,047,599	(2,422)	1,045,177
지분법이익잉여금변동	697,709	(26,730)	670,979
합계	10,405,715	(1,545,743)	8,859,972

전기	반영 전	법인세 효과	반영 후
기타포괄손익-공정가치금융자산	(3,028,769)	666,329	(2,362,440)
확정급여제도의 재측정요소	83,054	(18,272)	64,782
지분법자본변동	378,084	(83,178)	294,906
지분법이익잉여금변동	(78,587)	17,289	(61,298)
합계	(2,646,218)	582,168	(2,064,050)

(4) 당기와 전기 중 동일 과세당국과 관련된 금액을 상계하기 이전의 이연법인세자산(부채) 변동은 다음과 같습니다(단위:천원).

구 분	당기초	당기손익	기타포괄손익	당기말
퇴직급여채무	279,937	77,901	84,504	442,342
관계기업투자	(710,655)	(35,589)	(29,152)	(775,396)
기타포괄손익-공정가치 금융자산	(244,369)	-	(184,047)	(428,416)
감가상각비	1,242,949	(403,516)	-	839,433
대손충당금	447,236	(309,698)	-	137,538
재평가잉여금	(6,433,021)	390,096	(1,417,048)	(7,459,973)
재고자산평가충당금	20,537	3,604	-	24,141
기타	(201,966)	701,421	-	499,455
이월결손금	1,375,829	(140,395)	-	1,235,434
이월기부금	30,976	19,970	-	50,946
이연법인세자산(부채)	(4,192,547)	303,794	(1,545,743)	(5,434,496)
실현가능성 없는 이연 법인세자산	(1,406,805)	120,425	-	(1,286,380)
합계	(5,599,352)	424,219	(1,545,743)	(6,720,876)

구 분	전기초	당기손익	기타포괄손익	전기말
퇴직급여채무	226,148	72,060	(18,272)	279,936
관계기업투자	1,350,626	(1,995,392)	(65,889)	(710,655)
기타포괄손익-공정가치 금융자산	(910,698)	-	666,329	(244,369)
감가상각비	1,200,539	42,410	-	1,242,949

구 분	전기초	당기손익	기타포괄손익	전기말
대손충당금	333,026	114,210	-	447,236
재평가잉여금	(6,433,021)	-	-	(6,433,021)
재고자산평가충당금	91,199	(70,662)	-	20,537
기타	11,233	(213,198)	-	(201,965)
이월결손금	1,914,029	(538,200)	-	1,375,829
이월기부금	-	30,976	-	30,976
이연법인세자산(부채)	(2,216,919)	(2,557,796)	582,168	(4,192,547)
실현가능성 없는 이연 법인세자산	(2,883,061)	1,476,256	-	(1,406,805)
합계	(5,099,980)	(1,081,540)	582,168	(5,599,352)

(5) 당기말과 전기말 현재 이연법인세자산과 부채의 회수 및 결제시기는 다음과 같습니다(단위:천원).

구 분	당기말	전기말
이연법인세자산		
12개월 후에 결제될 이연법인세자산	3,478,130	2,448,716
12개월 이내에 결제될 이연법인세자산	24,141	20,537
소 계	3,502,271	2,469,253
이연법인세부채		
12개월 후에 결제될 이연법인세부채	(10,223,148)	(7,854,559)
12개월 이내에 결제될 이연법인세부채	-	(214,046)
소 계	(10,223,148)	(8,068,605)
이연법인세부채 순액	(6,720,876)	(5,599,352)

(6) 당기말 현재 이연법인세자산으로 인식하지 않은 차감할 일시적차이의 내역은 다음과 같습니다(단위:천원).

구 분	당기말	사유	기한
관계기업투자	39,679,089	처분하지 않을 예정	-
이월결손금	5,883,019	미래 과세소득의 불확실	2035년
이월기부금	242,600	미래 과세소득의 불확실	2030년~2032년
합 계	45,804,708		

25. 비용의 성격별 분류

당기와 전기 중 발생한 비용의 성격별 분류는 다음과 같습니다(단위:천원).

구 분	당기	전기
제품 및 상품의 변동	(530,843)	(181,620)
원재료와 소모품의 사용액	22,458,249	18,994,897
종업원 급여	4,332,345	3,414,312
감가상각비	267,193	217,424
대손상각비(대손충당금환입)	(1,393,779)	499,633
기타 비용	6,186,355	7,064,987
매출원가 및 판매비와관리비 합계	31,319,520	30,009,633

26. 판매비와관리비

당기와 전기 중 판매비와관리비의 내역은 다음과 같습니다(단위:천원).

구 분	당기	전기
급여	2,259,542	1,598,124
지급수수료	718,008	840,033
퇴직급여	294,961	309,014
운반비	288,436	313,186
복리후생비	276,785	219,631
접대비	207,837	280,804
세금과공과	182,986	204,656
사용권자산상각비	181,051	119,772
대손상각비(대손충당금환입)	(1,393,779)	499,633
유형감가상각비	85,235	78,016
차량유지비	60,779	46,749
보험료	51,337	42,063
여비교통비	33,923	29,780
소모품비	33,150	19,131

구분	당기	전기
수선유지비	21,841	4,433
지급임차료	10,498	10,454
기타	31,521	37,224
합계	3,344,111	4,652,703

27. 금융수익 및 금융비용

(1) 당기와 전기 중 금융수익의 내역은 다음과 같습니다(단위:천원).

구분	당기	전기
이자수익	183,113	157,501
외환차익	151,746	109,128
외화환산이익	200,883	86,331
선물거래이익	19,950	110,542
파생상품평가이익	7,392,343	972,934
배당금수익	76,984	54,988
합계	8,025,019	1,491,424

(2) 당기와 전기 중 금융비용의 내역은 다음과 같습니다(단위:천원).

구분	당기	전기
이자비용	2,919,594	2,215,472
외환차손	337,680	304,466
외화환산손실	3	20,659
선물평가손실	89,000	-
선물거래손실	209,345	22,482
파생상품평가손실	4,011,949	3,442,510
합계	7,567,571	6,005,589

28. 기타영업외수익 및 기타영업외비용

(1) 당기와 전기 중 기타영업외수익의 내역은 다음과 같습니다(단위:천원).

구 분	당기	전기
유형자산처분이익	2,080,941	-
임대료수익	37,983	56,500
관계기업투자처분이익	790,403	-
염가매수차익	169,773	53,949,884
관계기업투자손상차손환입	-	7,137,476
잡이익	818,135	323,320
합 계	3,897,235	61,467,180

(2) 당기와 전기 중 기타영업외비용의 내역은 다음과 같습니다(단위:천원).

구 분	당기	전기
유형자산처분손실	157,794	-
기부금	129,300	184,839
유형자산손상차손	95,592	170,480
무형자산손상차손	30,984	-
관계기업투자손상차손	3,888,755	77,041,303
사용권자산손상차손	496,068	382,601
잡손실	486	1,260,910
손해배상금	-	70,000
합 계	4,798,979	79,110,133

29. 주당손익

(1) 당기와 전기 중 기본주당손익 계산내역은 다음과 같습니다.

구분	당기	전기
당기순손실(단위:천원)	(15,634,633)	(25,109,527)
가중평균유통보통주식수(단위:주)	15,864,197	14,655,598
기본주당손익(단위:원)	(986)	(1,713)

(2) 당기와 전기 중 가중평균유통보통주식수는 다음과 같습니다(단위:주).

구분	당기	전기
발행주식수	15,984,446	7,345,085
차감: 가중평균자기주식수	(17,286)	(17,286)
차감: 가중평균전환권행사주식수	(102,963)	-
가산: 무상증자(*)	-	7,327,799
가중평균유통보통주식수	15,864,197	14,655,598

(*) 전기초에 무상증자한 것으로 주식수를 소급하여 조정하였습니다.

(3) 당기 중 전환사채는 희석효과가 발생하지 아니하여 희석주당손익은 기본주당손익과 동일합니다.

30. 재무위험관리

30.1 재무위험관리요소

회사는 금융위험과 관련하여 시장위험, 신용위험, 유동성위험 등 다양한 금융위험에 노출되어 있습니다. 회사의 위험관리는 회사의 재무적 성과에 영향을 미치는 잠재적 위험을 식별하여 회사가 허용가능한 수준으로 감소, 제거 및 회피하는 것을 그 목적으로 하고 있습니다.

30.1.1 시장위험

(1) 외환 위험

ㄱ. 당기말과 전기말 현재 외환 위험에 노출되어 있는 회사의 금융자산 및 금융부채의 원화환산 기준액은 다음과 같습니다(단위:천원).

구 분	당기말			전기말		
	USD	JPY	합 계	USD	JPY	합 계
금융자산	18,523	39	18,562	1,295,587	42	1,295,629
금융부채	2,343,823	1,620,916	3,964,739	3,002,989	1,719,385	4,722,374
차감 계	(2,325,300)	(1,620,877)	(3,946,177)	(1,707,402)	(1,719,343)	(3,426,745)

회사는 외환 위험, 주로 미국달러(USD) 및 일본엔화(JPY)와 관련된 환율 변동 위험에 노출되어 있습니다. 회사의 외환 위험은 대한민국 원화(KRW)가 아닌 다른 통화로 지급하거나 수취하는 매일의 거래에서 발생하는 거래위험, 대한민국 원화(KRW)가 아닌 다른 통화로 표시된 차입금 등의 노출로 인해 발생하는 외환위험으로부터 발생합니다. 회사는 예금과 단기차입금 등을 미국달러(USD)로 관리하며, 원자재 매입 중 일부를 일본엔화(JPY)로 거래하고 있기 때문에 USD와 JPY 등은 환율변동위험에 노출되어 있습니다.

ㄴ. 당기말과 전기말 현재 다른 모든 변수가 일정하고 각 외화에 대한 원화환율 10% 변동시 회사의 세전손익에 미치는 영향은 다음과 같습니다(단위:천원).

구 분	당기말		전기말	
	10% 상승시	10% 하락시	10% 상승시	10% 하락시
USD	(232,530)	232,530	(170,740)	170,740
JPY	(162,088)	162,088	(171,934)	171,934

ㄷ. 회사는 외화채무 지급액의 외환위험을 회피하기 위하여 위험노출금액에 대해 선물거래계약을 체결하고 있으며, 당기말 현재 미결제된 선물거래계약의 내용은 다음과 같습니다(단위:천원).

구 분	거래일	만 기	계약금액	매수환율(원)	매수금액	정산환율(원)	정산금액	추가납입분	파생금융부채
통화선물	2022-12-19	2023년 1월	USD 2,000,000	1,308.5	2,617,000	1,264	2,528,000	(81,400)	7,600

르. 당기와 전기 중 파생금융상품 관련손익의 내역은 다음과 같습니다(단위:천원).

구 분	당 기		전 기	
	이 익	손 실	이 익	손 실
선물평가손익	-	89,000	-	-
선물거래손익	19,950	209,345	110,542	22,482

당기와 전기 중 통화선물을 매입하여 평가손익 및 거래손익이 발생하였습니다.

(2) 이자율위험

이자율위험은 미래 시장이자율 변동에 따라 예금 및 차입금 등에서 발생하는 이자수익 및 이자비용이 변동될 위험으로서 이는 주로 변동 금리부 조건의 차입금과 예금에서 발생하고 있습니다. 회사의 이자율위험 관리의 목표는 이자율 변동으로 인한 불확실성과 순이자비용의 최소화를 추구함으로써 기업의 가치를 극대화하는데 있습니다.

회사는 보고기간말 현재 순차입금 상태로 이자율 상승에 따라 순이자 비용이 증가할 위험에 일부 노출되어 있으나, 내부적으로 변동금리부 조건의 단기차입금과 예금을 적절히 운영함으로써 이자율 변동에 따른 위험을 최소화하고 있습니다.

보고기간말 현재 다른 모든 변수가 일정하고 이자율이 100bp 변동시 회사의 세전손익에 미치는 영향은 다음과 같습니다(단위:천원).

구 분	당 기	전 기
상승 시	(241,792)	(250,577)
하락 시	241,792	250,577

상기 회사의 세전손익에 미치는 영향은 세효과 반영전 자본에 미치는 영향과 동일합니다.

30.1.2 신용위험

신용위험은 계약상대방이 계약상의 의무를 불이행하여 회사에 재무적 손실을 미칠 위험을 의미합니다.

회사는 채무불이행으로 인한 재무적 손실을 경감시키기 위하여 신용도가 일정 수준 이상인 거래처와 거래하고, 충분한 담보 또는 지급보증을 수취하고 있습니다. 회사는 신용위험노출 및 거래처의 신용등급을 주기적으로 검토하여 거래처의 여신한도 및 담보수준을 재조정하는 등 신용위험을 관리하고 있습니다.

당기말과 전기말 현재 신용위험에 대한 최대 노출금액은 다음과 같습니다(단위:천원, USD).

구 분	당기말	전기말
현금성자산	1,207,966	4,507,746
매출채권및기타채권	8,696,993	12,173,158
유동금융자산	112,843	187,267
비유동금융자산	2,591,961	1,662,654
금융보증계약	26,600,000	8,400,000
금융보증계약(수입신용장 한도 약정)	USD 3,900,000	-
이행보증계약(선수금 환급보증)	USD 186,373,972	USD 168,440,972
이행보증계약(이행보증보험 체결 보증)	29,656,943	-

30.1.3 유동성위험관리

유동성위험관리에 대한 궁극적인 책임은 회사의 단기 및 중장기 자금조달과 유동성 관리규정을 적절하게 관리하기 위한 기본정책을 수립하는 이사회에 있습니다. 회사는 충분한 적립금과 차입한도를 유지하고 예측현금흐름과 실제현금흐름을 계속하여 관찰하고 금융자산과 금융부채의 만기구조를 대응시키면서 유동성위험을 관리하고 있습니다.

당기말과 전기말 현재 금융부채의 잔존계약 만기에 따른 만기분석내용은 다음과 같습니다(단위:천원, USD).

당기말	장부금액	계약상 현금흐름	1년 이내	1년~2년	2년~5년	5년 초과
매입채무및기타채무	4,196,893	4,196,893	4,196,893	-	-	-
단기차입부채	23,271,888	24,373,711	24,373,711	-	-	-
장기차입부채	9,893,652	10,504,186	-	3,152,282	7,101,904	250,000
전환사채	6,496,315	13,529,514	13,529,514	-	-	-
리스부채	684,713	717,947	439,824	196,795	73,313	8,015
금융보증계약	227,674	-	26,600,000 USD 3,900,000	-	-	-
이행보증계약	-	-	29,656,943 USD 186,373,972	-	-	-
합 계	44,771,135	53,365,955	96,840,589	5,349,077	7,175,217	258,015
	-	-	USD 190,273,972	-	-	-

전기말	장부금액	계약상 현금흐름	1년 이내	1년~2년	2년~5년	5년 초과
매입채무및기타채무	5,195,090	5,195,090	5,195,090	-	-	-
단기차입부채	29,394,867	30,239,963	30,239,963	-	-	-
장기차입부채	8,323,017	8,973,524	-	2,927,811	6,045,713	-
전환사채	4,153,994	7,088,816	7,088,816	-	-	-
리스부채	347,985	374,883	227,831	92,514	34,783	19,755
금융보증계약	84,000	-	8,400,000	-	-	-
이행보증계약	-	-	USD 168,440,972	-	-	-
합 계	47,498,953	51,872,276	51,151,700	3,020,325	6,080,496	19,755
	-	-	USD 168,440,972	-	-	-

상기 금융부채의 잔존만기별 현금흐름은 할인되지 않은 명목금액으로서, 지급을 요구받을 수 있는 가장 이른 일자를 기준으로 작성되었습니다.

30.2 자본위험관리

회사는 부채와 자본잔액의 최적화를 통하여 주주이익을 극대화시키는 동시에 계속기업으로서 지속될 수 있도록 자본을 관리하고 있습니다. 회사의 전반적인 전략은 전기와 변동이 없습니다.

회사는 자본관리지표로 부채비율을 이용하고 있으며 이 비율은 총부채를 총자본으로 나누어 산출하고 있으며 총부채 및 총자본은 재무제표의 금액을 기준으로 계산합니다. 회사는 외부적으로 강제된 자기자본 규제 대상은 아닙니다.

당기말과 전기말 현재 부채비율은 다음과 같습니다(단위:천원).

구분	당기말	전기말
부채	59,333,757	61,986,101
자본	36,691,624	37,413,591
부채비율	161.71%	165.68%

31. 금융상품의 공정가치

31.1 금융상품 종류별 공정가치

당기말과 전기말 현재 금융상품의 종류별 장부금액 및 공정가치는 다음과 같습니다(단위:천원).

구분	종류	당기말		전기말	
		장부금액	공정가치	장부금액	공정가치
금융자산	기타포괄손익-공정가치금융자산	2,589,961	2,589,961	1,660,654	1,660,654
	파생금융자산	255,065	255,065	1,444,486	1,444,486
	소계	2,845,026	2,845,026	3,105,140	3,105,140
금융부채	파생금융부채	5,322,454	5,322,454	7,358,725	7,358,725
	통화선도부채	7,600	7,600	-	-
	소계	5,330,054	5,330,054	7,358,725	7,358,725

금융자산 및 금융부채 중 장부금액이 공정가치의 합리적인 근사치인 금액은 공정가치 공시에서 제외하였습니다.

31.2 공정가치 서열체계

회사는 공정가치를 산정하는 데 사용한 투입변수의 신뢰성에 대한 정보를 제공하기 위하여 금융상품을 기준서에서 정한 세 수준으로 분류합니다. 공정가치로 측정되는 금융상품은 공정가치 서열체계에 따라 구분되며 정의된 수준들은 다음과 같습니다.

- 측정일에 동일한 자산이나 부채에 대해 접근할 수 있는 활성시장의 (조정하지 않은) 공시가격 (수준 1)
- 수준 1의 공시가격 외에 자산이나 부채에 대해 직접적으로나 간접적으로 관측할 수 있는 투입변수 (수준 2)
- 자산이나 부채에 대한 관측할 수 없는 투입변수 (수준 3)

당기말과 전기말 현재 재무상태표에 공정가치로 측정되는 자산·부채의 공정가치 서열체계별 공정가치 금액은 다음과 같습니다(단위:천원).

구 분	당기말			전기말		
	수준1	수준2	수준3	수준1	수준2	수준3
기타포괄손익-공정가치금융자산						
비상장주식	-	2,589,961	-	-	1,660,654	-
당기손익-공정가치금융자산						
파생금융자산(*)	-	-	255,065	-	-	1,444,486
당기손익-공정가치금융부채						
파생금융부채(*)	-	-	5,322,454	-	-	7,358,725
통화선도부채	-	7,600	-	-	-	-

(*) 당기 및 전기 중 발행한 전환사채와 분리하여 인식한 파생상품입니다(주석15 참조).

회사는 공정가치 서열체계의 수준 간 이동을 이동을 발생시킨 사건이나 상황의 변동이 일어난 날짜에 인식하며, 당기 중 각 공정가치 서열체계의 수준 간 이동 내역은 없습니다.

31.3 관측할 수 없는 유의적인 투입변수를 사용한 공정가치 측정(수준 3)

(1) 당기 중 수준3으로 분류된 금융상품의 변동 내역은 다음과 같습니다(단위:천원).

구분	당기손익-공정가치 금융자산	당기손익-공정가치 금융부채
기초 장부금액	1,444,486	7,358,725
전환사채 발행 시 취득	1,338,029	7,710,163
전환	-	(4,196,710)
제3자 처분	(358,120)	-
평가손익	(2,169,330)	(5,549,724)
당기말 장부금액	255,065	5,322,454

(2) 가치평가기법 및 투입변수

회사는 공정가치 서열체계에서 수준2와 수준3으로 분류되는 반복적인 공정가치측정치, 비반복적인 공정가치측정치에 대해 다음의 가치평가기법과 투입변수를 사용하고 있습니다(단위:천원).

당기말	공정가치	수준	가치평가기법	주요 투입변수	투입변수 값
비상장주식	2,589,961	2	시장접근법	거래가격	2,355원/주
통화선도	7,600	2	시장접근법	환율	USD 1,264원/미결제수량
파생상품자산	255,065	3	이항모형	주가변동성	65.09%
파생상품부채	5,322,453	3	이항모형	주가변동성	55.43%~65.09%

(3) 수준3으로 분류된 반복적인 공정가치 측정치의 민감도 분석

금융상품의 민감도 분석은 통계적 기법을 이용한 관측 불가능한 투입변수의 변동에 따른 금융상품의 가치 변동에 기초하여 유리한 변동과 불리한 변동으로 구분하여 이루어집니다. 그리고 공정가치가 두 개 이상의 투입변수에 영향을 받는 경우에는 가장 유리하거나 또는 가장 불리한 금액을 바탕으로 산출됩니다.

금융상품 투입변수의 변동에 따른 손익효과에 대한 민감도 분석 결과는 아래와 같습니다(단위:천원).

구분	유리한 변동	불리한 변동
파생금융자산(*)	101,895	(93,218)
파생금융부채(*)	488,044	(527,920)

(*) 주요 관측불가능한 투입변수인 주가변동성을 10%p 만큼 증가 또는 감소시킴으로써 공정가치 변동을 산출하고 있음

32. 범주별 금융상품

(1) 당기말과 전기말 현재 범주별 금융상품 내역은 다음과 같습니다(단위:천원).

당기말	당기손익-공정 가치금융자산	상각후원가 금융자산	기타포괄손익- 공정가치금융자산	당기손익-공정 가치금융부채	상각후원가 금융부채	합 계
현금및현금성자산	-	1,208,906	-	-	-	1,208,906
유동금융자산	-	112,843	-	-	-	112,843
파생금융자산	255,065	-	-	-	-	255,065
매출채권및기타채권	-	5,738,848	-	-	-	5,738,848
비유동금융자산	-	2,000	2,589,961	-	-	2,591,961
장기매출채권및 기타채권	-	2,243,599	-	-	-	2,243,599
자산 합계	255,065	9,306,196	2,589,961	-	-	12,151,222
매입채무및기타채무	-	-	-	-	4,196,893	4,196,893
단기차입부채 (유동성장기부채 포함)	-	-	-	-	23,271,888	23,271,888
전환사채	-	-	-	-	6,496,315	6,496,315
파생금융부채	-	-	-	5,330,054	-	5,330,054
장기차입부채	-	-	-	-	9,893,652	9,893,652
부채 합계	-	-	-	5,330,054	43,858,748	49,188,802

전기말	당기손익-공정 가치금융자산	상각후원가 금융자산	기타포괄손익- 공정가치금융자산	당기손익-공정 가치금융부채	상각후원가 금융부채	합 계
현금및현금성자산	-	4,512,901	-	-	-	4,512,901
유동금융자산	-	187,267	-	-	-	187,267
파생금융자산	1,444,486	-	-	-	-	1,444,486
매출채권및기타채권	-	7,762,756	-	-	-	7,762,756
비유동금융자산	-	2,000	1,660,654	-	-	1,662,654
장기매출채권및 기타채권	-	2,302,078	-	-	-	2,302,078
자산 합계	1,444,486	14,767,002	1,660,654	-	-	17,872,142
매입채무및기타채무	-	-	-	-	5,195,090	5,195,090
단기차입부채 (유동성장기부채 포함)	-	-	-	-	29,394,867	29,394,867
전환사채	-	-	-	-	4,153,995	4,153,995
파생금융부채	-	-	-	7,358,725	-	7,358,725
장기차입부채	-	-	-	-	8,323,017	8,323,017
부채 합계	-	-	-	7,358,725	47,066,969	54,425,694

(2) 당기와 전기 중 금융자산과 금융부채의 범주별 순손익은 다음과 같습니다(단위: 천원).

당기	당기손익-공정가치 금융자산	상각후원가 금융자산	기타포괄손익- 공정가치금융자산	당기손익-공정가치 금융부채	상각후원가 금융부채	합 계
금융수익:						
이자수익	-	183,113	-	-	-	183,113
대손상각비(환입)	-	1,393,779	-	-	-	1,393,779
외환차익	-	-	-	-	151,746	151,746
외화환산이익	-	1,194	-	-	199,688	200,882
파생상품평가이익	7,392,343	-	-	-	-	7,392,343
선물거래이익	19,950	-	-	-	-	19,950
배당금수익	-	-	76,984	-	-	76,984
금융비용:						
이자비용	-	-	-	-	(2,890,615)	(2,890,615)
외환차손	-	-	-	-	(337,680)	(337,680)
외화환산손실	-	(3)	-	-	-	(3)
선물평가손실	(89,000)	-	-	-	-	(89,000)
선물거래손실	(209,345)	-	-	-	-	(209,345)
파생상품평가손실	-	-	-	(4,011,949)	-	(4,011,949)
기타포괄손익:						
기타포괄-공정가치금융자산 평가손익(세전)	-	-	929,306	-	-	929,306
순금융수익(비용)	7,113,948	1,578,083	1,006,290	(4,011,949)	(2,876,861)	2,809,511

전기	당기손익-공정가치 금융자산	상각후원가 금융자산	기타포괄손익- 공정가치금융자산	당기손익-공정가치 금융부채	상각후원가 금융부채	합 계
금융수익:						
이자수익	-	157,502	-	-	-	157,502
외환차익	-	-	-	-	109,128	109,128
외화환산이익	-	64,040	-	-	22,291	86,331
파생상품평가이익	972,934	-	-	-	-	972,934
선물거래이익	110,542	-	-	-	-	110,542
배당금수익	-	-	54,988	-	-	54,988
금융비용:						
이자비용	-	-	-	-	(2,191,664)	(2,191,664)
대손상각비	-	(499,633)	-	-	-	(499,633)
외환차손	-	-	-	-	(304,466)	(304,466)
외화환산손실	-	(1)	-	-	(20,658)	(20,659)
선물거래손실	(22,482)	-	-	-	-	(22,482)
파생상품평가손실	-	-	-	(3,442,510)	-	(3,442,510)
기타포괄손익:						
기타포괄-공정가치금융자산 평가손익(세전)	-	-	(3,028,769)	-	-	(3,028,769)
순금융수익(비용)	1,060,994	(278,092)	(2,973,781)	(3,442,510)	(2,385,369)	(8,018,758)

33. 특수관계자

(1) 당기말과 전기말 현재 회사와 매출 등 거래 또는 채권 및 채무 잔액이 있는 특수 관계자는 다음과 같습니다.

구 분	당기말	전기말
대표이사	박정목(*1)	장인화
사내이사	장인화, 장재헌	장재헌
회사에 유의적인 영향력을 행사하는 기업	(주)화인인터내셔널	(주)화인인터내셔널
	수성자산운용(주) 등(*2)	수성자산운용(주) 등(*2)
관계기업	(주)화인베스틸	(주)화인베스틸
	(주)화인산업개발	(주)화인산업개발
	대선조선(주)	대선조선(주)
기타특수관계기업	(주)에스비인베스트먼트	(주)에스비인베스트먼트

(*1) 당기 중 대표이사로 선임되었습니다.

(*2) 전환사채 투자자가 회사의 주요 의사결정에 영향을 미침에 따라 유의적인 영향력이 존재하는 것으로 판단하였습니다(주석15 참조).

(2) 당기와 전기 중 특수관계자와의 매출·매입등의 거래내역은 다음과 같습니다(단위:천원).

당기	회사명	매출 등	매입 등	이자수익 등	이자비용 등	투자주식 처분
임원		-	-	4,600	-	-
회사에 유의적인 영향력을 행사하는 기업	(주)화인인터내셔널(*1)	73,577	21,473	-	3,529	-
	수성자산운용(주) 등	-	-	7,392,343	5,245,008	4,200,000
관계기업	(주)화인베스틸(*2)	1,121,274	-	-	-	-
	(주)화인산업개발	-	-	98,805	-	-
	대선조선(주)	-	-	37,052	-	-

전기	회사명	매출 등	매입 등	이자수익 등	이자비용 등
임원		-	-	4,980	-
회사에 유의적인 영향력을 행사하는 기업	(주)화인인터내셔널	152,904	21,384	-	2,920
	수성자산운용(주) 등	-	-	972,933	4,216,167
관계기업	(주)화인베스틸(*2)	67,094	4,829,825	-	-
	(주)화인산업개발	-	-	84,186	-
기타특수관계기업	(주)에프엔인베스트먼트	-	-	59,800	-

(*1) 회사는 제1회 전환사채 인수계약서의 매도청구권 협약에 따라, 회사가 가지고 있는 매도청구권(청구금액: 21억원) 전액을 2022년 12월 12일 (주)화인인터내셔널에게 지정하였습니다(주석 15 참조).

(*2) 매입 등의 거래내역은 발생액 기준으로서 회사가 계상한 매출원가와 차이가 발생합니다.

(3) 당기와 전기 중 특수관계자와의 자금거래의 내역은 다음과 같습니다(단위:천원).

당기	회사명	자금대여	자금상환	유상증자	전환사채 발행	리스부채 상환
임원		12,000	12,000	-	-	-
회사에 유의적인 영향력을 행사하는 기업	(주)화인인터내셔널	-	-	-	-	10,975
	수성자산운용(주) 등(*)	-	-	-	10,000,000	-
관계기업	(주)화인산업개발	400,000	-	-	-	-
	대선조선(주)	3,000,000	3,000,000	26,657,000	-	-
합계		3,412,000	3,012,000	26,657,000	10,000,000	10,975

(*) 당기 중 수성자산운용(주) 등이 보유하고 있는 전환사채 중 일부의 전환권이 행사(청구금액: 37억원)되었습니다(주석15 참조). 또한, 회사가 보유하고 있는 (주)화인베스틸의 주식(1,200천 주)가 매각되어 처분이익이 7.9억원이 발생하였습니다.

전기	회사명	자금대여	자금상환	전환사채 발행	리스부채 상환
임원		12,000	36,000	-	-
회사에 유의적인 영향력을 행사하는 기업	㈜화인인터내셔널	-	-	-	10,930
	수성자산운용(주) 등	-	-	7,000,000	-
관계기업	㈜화인산업개발	2,000,000	84,186	-	-
합계		2,012,000	120,186	7,000,000	10,930

(4) 당기말과 전기말 현재 특수관계자에 대한 채권·채무 내역은 다음과 같습니다(단위:천원).

당기말	회사명	채 권				채 무				
		매출채권	임차보증금	대여금 등	파생금융 자산	미지급금	전환사채	금융보증 부채	파생금융 부채	리스부채
임원		-	-	100,000	-	-	-	-	-	-
회사에 유의적인 영향력을 행사하는 기업	㈜화인인터내셔널(*)	542,905	12,420	-	-	2,058	-	-	-	56,711
	수성자산운용(주) 등	-	-	-	255,065	-	6,496,315	-	5,322,454	-
관계기업	㈜화인베스틸	8,234	-	-	-	-	-	-	-	-
	㈜화인산업개발	-	-	2,406,805	-	-	-	-	-	-
	대선조선(주)	-	-	-	-	-	-	227,674	-	-
합계		551,139	12,420	2,506,805	255,065	2,058	6,496,315	227,674	5,322,454	56,711

전기말	회사명	채 권				채 무				
		매출채권	임차보증금	대여금 등	파생금융 자산	미지급금	전환사채	금융보증 부채	파생금융 부채	리스부채
임원		-	-	117,884	-	-	-	-	-	-
회사에 유의적인 영향력을 행사하는 기업	㈜화인인터내셔널(*)	1,668,701	12,420	-	-	1,960	-	-	-	63,728
	수성자산운용(주) 등	-	-	-	1,444,486	-	4,153,994	-	7,358,725	-
관계기업	㈜화인베스틸	17,015	-	-	-	-	-	-	-	-
	㈜화인산업개발	-	-	2,000,000	-	-	-	-	-	-
	대선조선(주)	-	-	-	-	-	-	84,000	-	-
합계		1,685,716	12,420	2,117,884	1,444,486	1,960	4,153,994	84,000	7,358,725	63,728

(*) 매출채권은 손실충당금(당기말: 714,545천원, 전기말: 2,108,324천원)이 차감된 금액입니다.

(5) 당기와 전기의 주요경영진에 대한 보상은 다음과 같습니다(단위:천원).

구 분	당기	전기
단기종업원급여	1,072,407	682,409
퇴직급여	221,308	214,923

회사의 주요경영진에는 등기 임원인 이사(사외이사 포함) 및 감사를 포함하였습니다.

(6) 당기말 현재 회사가 특수관계자로부터 제공받고 있는 보증의 내역은 다음과 같습니다(단위:천원, USD, JPY).

제공받는 내용			관련 채무		
제공자	내 용	금 액	종 류	실행액	담보권자
장인화	한, 특근보증	USD 5,500,000	L/C 거래승인	USD 1,709,576	(주)부산은행
			미확정채무	USD 139,886	
				JPY 170,053,548	
	특정근보증	11,000,000	기업당좌대출	5,950,564	
	특정근보증	440,000	일반대출	400,000	
	특정근보증	330,000	지급보증	300,000	
	특정근보증	2,200,000	일반대출	2,000,000	
	특정근보증	11,000,000	일반대출	10,000,000	
특정근보증	3,738,274	일반대출	3,398,431		

(7) 당기말 현재 회사가 특수관계자를 위하여 제공하고 있는 지급보증은 다음과 같습니다(단위:천원, USD).

구 분	제공받는 자	보증기관	지급보증금액
관계기업	대선조선(주)	한국수출입은행	USD 136,440,972
		한국산업은행	USD 53,833,000
			8,600,000
		서울보증보험	29,656,943
		(주)하나은행	18,000,000
합 계(USD)			USD 190,273,972
합 계(KRW)			56,256,943

34. 현금흐름표

(1) 당기와 전기 중 현금의 유입과 유출이 없는 중요한 거래는 다음과 같습니다(단위: 천원).

구 분	당기	전기
단기차입금 장기차입금 대체	10,000,000	-
토지재평가	8,578,998	-
전환사채 발행금액의 파생금융상품 대체	6,372,133	3,444,662
전환사채의 전환	6,410,814	-
장기차입금 유동성대체	4,162,805	3,210,153

(2) 당기와 전기 중 재무활동에서 발생하는 부채의 변동내용은 다음과 같습니다(단위:천원).

구 분	당기초	현금흐름	비현금 변동			당기말
			환율변동	상각	대체 등	
단기차입금	26,862,989	3,835,253	(181,132)	-	(10,000,000)	20,517,110
유동성장기부채	2,531,879	(3,939,905)	-	-	4,162,804	2,754,778
유동성전환사채	4,153,994	9,930,000	-	998,559	(8,586,238)	6,496,315
리스부채(유동부채)	212,558	(372,462)	-	-	577,991	418,087
장기차입금	8,323,017	(4,266,560)	-	-	5,837,195	9,893,652
리스부채(비유동부채)	135,427	-	-	-	131,199	266,626
재무활동으로부터의 총부채	42,219,864	5,186,326	(181,132)	998,559	(7,877,049)	40,346,568

구 분	전기초	현금흐름	비현금 변동			전기말
			환율변동	상각	대체 등	
단기차입금	17,081,656	9,763,322	18,011	-	-	26,862,989
유동성장기부채	766,830	(1,445,104)	-	-	3,210,153	2,531,879
유동성전환사채	-	6,930,000	-	668,656	(3,444,662)	4,153,994
리스부채(유동부채)	154,906	(132,288)	-	-	189,940	212,558
장기차입금	6,533,170	5,000,000	-	-	(3,210,153)	8,323,017
리스부채(비유동부채)	356,988	-	-	-	(221,561)	135,427
재무활동으로부터의 총부채	24,893,550	20,115,930	18,011	668,656	(3,476,283)	42,219,864

35. 부문 정보

(1) 회사의 보고부문은 봉강사업부 단일영업부문이며, 영업수익은 모두 국내에 귀속됩니다.

(2) 당기와 전기 중 회사 매출액의 10% 이상을 차지하는 외부고객과 관련된 매출액은 다음과 같습니다(단위:천원).

구 분	당기	전기
주요거래처(A)	5,417,593	4,702,993
주요거래처(B)	3,511,670	3,596,457
주요거래처(C)	-	3,466,057

6. 배당에 관한 사항

가. 배당에 관한 사항

당사는 정관에 의거 이사회 및 주주총회 결의를 통해 배당을 실시하고 있으며, 배당가능이익 범위 내에서 경영환경 등을 고려하여 적정수준의 배당률을 결정하고 있습니다.

당사는 최근 5사업연도 내에 배당을 지급한 이력이 없으며, 항상 주주 친화적인 배당정책이 달성 가능하도록 지속적으로 노력하고 있습니다. 배당에 관한 회사의 중요한 정책 등은 아래와 같이 당사 정관에서 규정하고 있습니다.

제10조의 4 [신주의배당기산일] 회사가 유상증자, 무상증자 및 주식배당에 의하여 신주를 발행하는 경우 신주에 대한 이익의 배당에 관하여는 신주를 발행한 때가 속하는 영업연도의 직전 영업연도말에 발행된 것으로 본다.

제44조 [이익배당] ① 이익의 배당은 금전과 주식으로 할 수 있다.

② 제1항의 배당은 매결산기말 현재의 주주명부에 기재된 주주 또는 등록된 질권자에게 지급한다.

제45조 [배당금지청구권의 소멸시효] ① 배당금의 지급청구권은 5년간 이를 행사하지 아니하면 소멸시효가 완성한다. ② 제1항의 시효의 완성으로 인한 배당금은 이 회사에 귀속한다.

※ 당사는 현재 자사주 매입 및 소각 계획이 없습니다.

나. 최근 3사업연도의 주요배당지표

구 분	주식의 종류	당기	전기	전전기
		제56기	제55기	제54기
주당액면가액(원)		500	500	500
(연결)당기순이익(백만원)		-15,634	-25,109	-8,770
(별도)당기순이익(백만원)		-	-	-
(연결)주당순이익(원)		-986	-1,713	-689
현금배당금총액(백만원)		-	-	-
주식배당금총액(백만원)		-	-	-
(연결)현금배당성향(%)		-	-	-
현금배당수익률(%)	-	-	-	-
	-	-	-	-
주식배당수익률(%)	-	-	-	-
	-	-	-	-
주당 현금배당금(원)	-	-	-	-
	-	-	-	-

구 분	주식의 종류	당기	전기	전전기
		제56기	제55기	제54기
주당 주식배당(주)	-	-	-	-
	-	-	-	-

※ 당기순이익 및 주당순이익은 공시서식기준에 따라 개별재무제표 작성시에는 (연결)당기순이익 부분에 기재합니다.

※ 기본주당이익 산출근거는 'III. 재무에 관한 사항'의 '5. 재무제표 주석' 중 '주당이익' 항목을 참조하시기 바랍니다.

다. 과거 배당 이력

(단위: 회, %)

연속 배당횟수		평균 배당수익률	
분기(중간)배당	결산배당	최근 3년간	최근 5년간
-	2	-	-

※ 과거 결산배당 횟수는 2010년~2011년 연속횟수 기준입니다.

※ 당사는 최근 5년간 배당을 지급한 내역이 없으므로, 배당이력의 평균 배당수익률의 산출은 불가하여 기재를 생략합니다.

7. 증권의 발행을 통한 자금조달에 관한 사항

7-1. 증권의 발행을 통한 자금조달 실적

[지분증권의 발행 등과 관련된 사항]

1) 증자(감자)현황

당사의 당기 총 발행주식수는 15,984,446주이며, 공시대상기간(최근 5년간) 동안 증자(감자) 현황은 다음과 같습니다.

(기준일 : 2022년 12월 31일)

(단위 : 원, 주)

주식발행 (감소)일자	발행(감소) 형태	발행(감소)한 주식의 내용				비고
		종류	수량	주당 액면가액	주당발행 (감소)가액	
2021년 10월 29일	무상증자	보통주	7,327,799	500	500	주주(자기주식 제외)에 대하여 소유주식 1주당 1주의 비율로 신주를 배정
2022년 03월 07일	전환권행사	보통주	1,311,562	500	2,821	제1회 사모 전환사채 전환 (※2)

(※1) 무상증자 : 신주배정기준일, 전환권행사 : 권리행사일

(※2) 전환권행사에 의한 주식발행은 분기단위로 합산하여 기재하였으며, 주식발행일자는 전환청구 행사 최종일자로 기재하였습니다. 자세한 사항은 '1. 회사의 개요' 중 '3.자본금 변동사항'을 참고하여 주시기 바랍니다.

2) 미상환 전환사채 발행현황

(기준일 : 2022년 12월 31일)

(단위 : 백만원, 주)

종류\구분	회차	발행일	만기일	권면(전자등록)총액	전환대상 주식의 종류	전환청구가능기간	전환조건		미상환사채		비고
							전환비율 (%)	전환가액	권면(전자등록)총액	전환가능주식수	
무기명식 이권부 무보증 사모 전환사채	제1회	2021년 01월 12일	2025년 01월 12일	7,000	기명식 보통주	2022년 1월 12일 ~ 2024년 12월 12일	100	2,273	3,300	1,451,826	(※1)
무기명식 이권부 무보증 사모 전환사채	제2회	2022년 03월 25일	2027년 03월 25일	10,000	기명식 보통주	2023년 3월 25일 ~ 2027년 02월 25일	100	2,722	10,000	3,673,769	(※2)
합 계	-	-	-	17,000	-	-	-	-	13,300	5,125,595	-

(※1,2) 전환가액은 공시서류작성 기준일 현재 조정된 가액입니다.

(※1) .2021년 04월 12일 전환가액 1차 조정(시세하락) : 6,145원->5,635원

.2021년 10월 29일 전환가액 2차 조정(무상증자) : 2,821원

.2022년 07월 12일 전환가액 3차 조정(시세하락) : 2,704원

.2022년 10월 12일 전환가액 4차 조정(시세하락) : 2,273원

.공시서류작성 기준일 이후 전환가액 5차 조정(시세하락) : 2,154원

(※2) .2022년 06월 27일 전환가액 1차 조정(시세하락) : 3,888원->2,722원

[채무증권의 발행 등과 관련된 사항]

채무증권 발행실적

(기준일: 2022년 12월 31일)

(단위: 백만원, %)

발행회사	증권종류	발행방법	발행일자	권면(전자등록)총액	이자율	평가등급 (평가기관)	만기일	상환 여부	주관회사
동일철강(주)	회사채	사모	2021년 01월 12일	7,000	표면 2% 만기 3%	-	2025년 01월 12일	부	-
동일철강(주)	회사채	사모	2022년 03월 25일	10,000	표면 2% 만기 3%	-	2027년 03월 25일	부	-
합 계	-	-	-	17,000	-	-	-	-	-

- ※ 2021년 1월 12일 발행 : 제1회 무기명식 이권부 무보증 사모 전환사채
: 제1회 전환사채는 공시서류작성기준일 현재 권면총액기준 37억원이 전환되었습니다.
- ※ 2022년 3월 25일 발행 : 제2회 무기명식 이권부 무보증 사모 전환사채
- ※ 보고서 작성일 기준 현재 회사가 체결하고 있는 사채관리계약은 없습니다.

기업어음증권 미상환 잔액

(기준일: 2022년 12월 31일)

(단위: 백만원)

잔여만기		10일 이하	10일초과 30일이하	30일초과 90일이하	90일초과 180일이하	180일초과 1년이하	1년초과 2년이하	2년초과 3년이하	3년 초과	합 계
미상환 잔액	공모	-	-	-	-	-	-	-	-	-
	사모	-	-	-	-	-	-	-	-	-
	합계	-	-	-	-	-	-	-	-	-

단기사채 미상환 잔액

(기준일: 2022년 12월 31일)

(단위: 백만원)

잔여만기		10일 이하	10일초과 30일이하	30일초과 90일이하	90일초과 180일이하	180일초과 1년이하	합 계	발행 한도	잔여 한도
미상환 잔액	공모	-	-	-	-	-	-	-	-
	사모	-	-	-	-	-	-	-	-
	합계	-	-	-	-	-	-	-	-

회사채 미상환 잔액

(기준일: 2022년 12월 31일)

(단위: 백만원)

잔여만기		1년 이하	1년초과 2년이하	2년초과 3년이하	3년초과 4년이하	4년초과 5년이하	5년초과 10년이하	10년초과	합 계
미상환 잔액	공모	-	-	-	-	-	-	-	-
	사모	-	-	3,300	-	10,000	-	-	-
	합계	-	-	3,300	-	10,000	-	-	-

신증자본증권 이상환 잔액

(기준일: 2022년 12월 31일)

(단위: 백만원)

잔여만기		1년 이하	1년초과 5년이하	5년초과 10년이하	10년초과 15년이하	15년초과 20년이하	20년초과 30년이하	30년초과	합 계
이상환 잔액	공모	-	-	-	-	-	-	-	-
	사모	-	-	-	-	-	-	-	-
	합계	-	-	-	-	-	-	-	-

조건부자본증권 이상환 잔액

(기준일: 2022년 12월 31일)

(단위: 백만원)

잔여만기		1년 이하	1년초과 2년이하	2년초과 3년이하	3년초과 4년이하	4년초과 5년이하	5년초과 10년이하	10년초과 20년이하	20년초과 30년이하	30년초과	합 계
이상환 잔액	공모	-	-	-	-	-	-	-	-	-	-
	사모	-	-	-	-	-	-	-	-	-	-
	합계	-	-	-	-	-	-	-	-	-	-

7-2. 증권의 발행을 통해 조달된 자금의 사용실적

1) 사모자금의 사용내역

(기준일 : 2022년 12월 31일)

(단위 : 백만원)

구분	회차	납입일	주요사항보고서의 자금사용 계획		실제 자금사용 내역		차이발생 사유 등
			사용용도	조달금액	내용	금액	
전환사채	제1회	2021년 01월 12일	타법인(대선조선(주)) 증권 취득자금	7,000	타법인(대선조선(주)) 증권 취득자금	7,000	보고서 제출 기준일 현재 전액 집행
전환사채	제2회	2022년 03월 25일	타법인(대선조선(주)) 증권 취득자금	10,000	타법인(대선조선(주)) 증권 취득자금	10,000	보고서 제출 기준일 현재 전액 집행

※ 최근 3년간 직접금융 자금의 사용내역입니다.

※ 보고서 기준일 현재, 납입이 완료된 제1,2회 무기명 사모 전환사채 자금 170억중 자금 사용목적에 따라 타법인(대선조선(주)) 증권 취득자금으로 전액 사용하였습니다. 자세한 내용은 금융감독원 공시제출시스템(<http://dart.fss.or.kr>)을 통해 제출된 주요사항보고서를 참조하시기 바랍니다.

2) 미사용자금의 운용내역

- 보고서 제출일 현재 미사용자금 운용내역은 없습니다.

8. 기타 재무에 관한 사항

가. 재무제표 재작성 등 유의사항

(1) 재무제표 재작성 사유 및 영향

: 보고서 제출일 현재 해당사항 없습니다.

(2) 최근 3사업연도 중 합병, 분할, 자산양수도 또는 영업양수도내역

(2-1) 중요한 자산양수도_유형자산 양도 결정

당사는 2022년 05월 24일에 유형자산 양도 결정에 대한 주요사항보고서를 제출하였습니다. 영업양도에 관한 자세한 사항은 당사가 2022년 05월 24일에 금융감독원 공시시스템(<http://dart.fss.or.kr/>)에 공시한 주요사항보고서를 참조하시기 바랍니다.

1) 주요사항보고서 주요 내용

구분	일자	주요내용	목적물 및 거래대금	재무제표영향	비고
자산양도	2022년 5월 24일	부동산 매각을 통한 유동성 확보 및 부채상환	목적물 : 부산광역시 강서구 녹산산단 17로 76 - 토지(12,182㎡) - 건물(7,799.54㎡) 거래대금 : 11,700,000,000	차입금 상환에 따른 재무구조 개선	. 2022년 5월 24일 이사회결의 및 유형자산 양도결정공시 . 2022년 6월 27일 합병등 종료보고서 공시

1-1) 거래상대방

구분	내역
양수인	상 호 : 주식회사 화진정공
	소재지 : 부산광역시 강서구 녹산산업중로 61번길 19
	대표이사 : 이경춘

2) 자산양수도의 주요 진행 일정

구분	일자	비고
외부평가기간	2022년 05월 19일 ~ 2022년 05월 24일	선일회계법인
이사회결의일	2022년 05월 24일	-
계약 체결일	2022년 05월 24일	-
주요사항보고서 제출일	2022년 05월 24일	-
양수도 종료일	2022년 06월 27일	-

(3) 자산유동화와 관련한 자산매각의 회계처리 및 우발채무 등에 관한 사항

(3-1) 자산 유동화와 관련한 자산 매각 회계처리

: 해당사항 없습니다.

(3-2) 우발채무 등에 관한 사항

가. 중요한 소송사건 등

당사는 당기말 현재 진행중인 소송내역은 없습니다.

나. 채무보증 현황

당사는 관계사인 대선조선(주)의 선박건조와 관련된 이행성보증 및 운영자금대출 등에 대한 연대보증을 제공하고 있습니다. 당사의 보고서 제출일 현재 채무보증내역은 다음과 같습니다. (원화단위:천원, 외화단위:USD))

제공받는 자	금융기관	보증금액	채무금액
대선조선(주)	한국수출입은행(*1)	USD 136,440,972	USD 105,673,791
	한국산업은행(*1)	USD 49,933,000	USD 74,885,361
	한국산업은행(*2)	8,600,000	12,950,000
	한국산업은행(*3)	USD 3,900,000	USD 12,000,000
	서울보증보험(*4)	29,656,943	29,656,943
	하나은행(*2)	18,000,000	15,000,000
합 계		USD 190,273,972	USD 192,559,152
		56,256,943	57,606,943

(*1) 대선조선(주)의 수출이행성보증에 대한 지급보증으로 보증기간은 각 호선별 1차 선수금 입금일로부터 선박인도일까지입니다.

(*2) 대선조선(주)의 운영자금대출(회전한도거래)에 대한 연대보증입니다. 보증금액은 채무금액 중 담보되지 아니한 신용대출의 120%이며, 이와 관련하여 금융보증부채를 계상하였습니다.

(*3) 대선조선(주)의 선박건조에 필요한 수입기자재의 수입신용장 한도 약정을 위한 연대보증건이며, 이와 관련하여 금융보증부채를 계상하였습니다.

(*4) 대선조선(주)의 선박건조와 관련하여 발주처로부터 수령하는 선수금에 대하여 서울보증보험과의 이행보증서 체결에 대한 연대보증건입니다.

(4) 기타 재무제표 이용에 유의하여야 할 사항

(감사보고서상 강조사항과 핵심감사사항)

구분	강조사항 등	핵심감사사항
제56기	해당사항 없음	- 관계기업투자의 손상 평가(회수가능가액 추정)에 대한 적정성
제55기	감사의견에는 영향을 미치지 않는 사항으로서 이용자는 재무제표에 대한 주석3에 주의를 기울여야 할 필요가 있습니다. 재무제표에 대한 주석3은 경영진이 COVID-19(코로나)바이러스가 기업의 수익 창출능력 등에 미칠 수 있는 영향과 관련한 불확실성이 존재하며, 이로 인한 궁극적인 영향은 예측할 수 없음을 설명하고 있습니다.	- 관계기업투자의 손상 평가(회수가능가액 추정)에 대한 적정성
제54기	해당사항 없음	- 매출채권의 평가(기대신용손실의 측정)에 대한 적정성 - 재고자산 평가(순실현가능가치 추정)에 대한 적정성

나. 대손충당금 설정현황

(1) 최근 3사업연도의 계정과목별 대손충당금 설정내역

(단위 : 백만원)

구분	계정과목	채권 총액	대손충당금	대손충당금 설정률
제56기	장.단기 매출채권	5,960	715	12.0%
	장.단기대여금	2,500	-	-
	미수금	-	-	-
	기타	238	-	-
	합계	8,698	715	8.2%
제55기	매출채권	7,543	2,108	27.9%
	장.단기대여금	4,300	-	-
	미수금	21	-	-
	기타	334	-	-
	합계	12,198	2,108	17.3%
제54기	매출채권	9,493	1,609	16.9%
	단기대여금	1,424	-	-
	미수금	41	-	-
	기타	2,760	-	-
	합계	13,718	1,609	11.7%

(2) 최근 3사업연도의 대손충당금 변동현황

(단위 : 백만원)

구 분	제56기	제55기	제54기
1. 기초 대손충당금 잔액합계	2,108	1,609	573
2. 순대손처리액(① - ②± ③)	-	-	-
① 대손처리액(상각채권액)	-	-	-
② 상각채권회수액	-	-	-
③ 기타증감액	-	-	-
3. 대손상각비 계상(환입)액	(1,393)	499	1,036
4. 기말 대손충당금 잔액합계	715	2,108	1,609

(3) 매출채권관련 대손충당금 설정방침

1) 대손충당금 설정 방침

회사는 보고기간 종료일 현재 매출채권과 기타수취채권에 대하여 유사한 신용위험을 가진 집합별로 분류하고, 각 집합별 신용위험 및 미래 상황 변동에 대한 평가요소를 조정 한 데이터에 근거하여, 회수가능성 및 전체기간 기대신용손실에 따른 조정된 대손충당금 을 산정하고 있습니다.

신용위험 및 각종 조정된 요소의 유사성에 따라 매출채권과 기타수취채권을 무위험채 권, 일반채권, 중점관리채권으로 구분하고, 각 신용위험등의 특성에 근거하여, 중점관리 채권은 평가요소 등급 기준에 따라 대손에 대하여 검토하고 있습니다.

2) 대손충당금 설정 방법

1. 채권을 비슷한 위험을 가진 집단으로 분류

2. 개별적 검토 :

-> Aging에 따른 충당금을 설정율을 적용하기 전에 각 개별채권 중 대손사건 또는 징후(부도, 사망 등)가 보이는 채권이 있는 지 먼저 파악하여 충당금 설정

-> 관계사 매출채권 : 계약서상 명시되어 있는 회수기일 기준으로 회사의 처분가 능자산(공정가치) 금액을 산출하여, 우선순위 부채를 변제한 후 처분하는 경우를 가정하 여 미변제 예상 대손율을 산출함과 동시에 신용손상도 반영해서 합리적으로 설정

3. 집합적 검토 : 채권 Aging 구간별로 대손충당금 설정

① 일반채권 대손비율

- a. 발생일로부터 1~2개월 채권 : 채권잔액의 -%
- b. 발생일로부터 3개월 채권 : 채권잔액의 -%
- c. 발생일로부터 6개월 채권 : 채권잔액의 -%
- d. 발생일로부터 9개월 채권 : 채권잔액의 -%
- e. 발생일로부터 12개월 초과 채권: 채권잔액의 100%

② 특수관계자간 대손비율

- a. 발생일로부터 6개월초과 채권 : 채권잔액의 57%

※ 대손비율은 아래 평가기준등을 감안하여, 당시 거래처 상황에 의한 경영진의 합리적 인 결과값이 증감될 수 있음.

2-1) 주요평가기준

구분	관찰	주의	위험	휴업	부도	폐업
EW등급	집합평가->지속적인 관리		개별평가 (별도신용공여기간제공) ->중점관리채권	중점관리채권		

구분	AAA~B	CCC	CC	C	D	NR
신용등급	집합평가	개별평가 (별도신용공여기간제공) ->중점관리채권		중점관리채권		

** EW등급 중 '주의'는 은행연합회 채무불이행 중 경미한 사항발행등이 발행함을 의미함으로, 회사에서는 집합평가로 지속적인 관리를 하고, 채무불이행이 발생한 위험부터 개별평가를 하여 별도의 신용공여기간을 제공한 후, 거래처의 채권관리 상황에 따라 중점관리채권으로 갈 여지가 있음.

2-2) 중점관리채권은 주요 평가기준내용을 포함하여 아래(① ~④)와 같은 사유로인하여 매출채권의 원금 등이 채권자(회사)에게 불리하게 재조정된 경우 장부가액 전액을 대손상각비로 처리하고 있습니다.

- ① 파산, 부도, 강제집행, 정리절차개시, 화의절차개시, 사업의 폐지, 채무자의 사망, 실종등으로 인해 회수불능이 객관적으로 입증될시
- ② 소송에 패소하였거나 법적청구권이 소멸한 경우
- ③ 외부 채권회수 전문기관이 회수가 불가능하다고 통지한 경우
- ④ 기타 법인세법 시행령 제62조 1항에서 규정하는 사유 발생시

(4) 당기말 현재 경과기간별 매출채권잔액 현황

(단위 : 백만원)

구 분		6월 이하	6월 초과 1년 이하	1년 초과 3년 이하	3년 초과	계
금 액	일반	4,695	-	-	-	4,695
	특수관계자	12	-	1,253	-	1,265
	계	4,707	0	1,253	0	5,960
구성비율		78.98%	-	21.02%	-	100

다. 재고자산의 보유 및 실사내역 등

(1) 최근 3사업연도의 재고자산의 사업부문별 보유현황

(단위 : 백만원)

사업부문	계정과목	제56기	제55기	제54기	비고
제조업	제품	3,697	3,276	2,703	
	원재료	8,958	8,488	5,619	
	미착원재료등	238	1,827	796	
	소 계	12,893	13,591	9,118	
총자산대비 재고자산 구성비율(%)		13.43%	13.67%	10%	
재고자산회전율(회수)		2.1회	2.2회	1.9회	

주1) 총자산대비 재고자산 구성비율 = [재고자산합계 ÷ 기말자산총계 × 100]

주2) 재고자산회전율 = [연환산 매출원가 ÷ (기말재고+기초재고)/2]

(2) 재고자산의 실사내역 등

1) 재고자산 실사방법 : 회사는 매년 2회 재고자산 실사를 실시하되, 실지재고 전수조사 실시를 기본(품목, 수량, 보관위치등 작성)으로 하며, 제3자 보관재고는 매 회계연도 기말 기준으로 보관처로부터 물품보유확인서를 징구하고, 표본조사를 병행하고 있습니다. 회사는 공장별로 재고조사 시점과 재무제표 기준일 시점의 재고자산 변동내역 확인을 통해 재고자산의 실재성을 확인하고, 그 기록을 조정하고 있습니다.

2) 재고자산 실사일자 : 회사는 재고자산 실사를 반기별로 진행하며, 2022년 제56기 기말 현재 재무제표를 작성함에 있어, 2022년 12월 15일~16일(녹산공장), 2022년 12월 19일~21일(본사공장), 2022년 12월 20일~21일(부두 및 창녕) 등 구분하여 실시하였습니다.

3) 재고실사시 전문가의 참여 또는 감사인 입회여부 : 회사는 매 회계연도 기말기준으로 외부감사인인 회계법인 소속 공인회계사의 입회하에 실시하고 있으며, 별도의 외부 전문가는 참여하지 않습니다. 당기 재고실사일인 2022년 12월 30일 재고자산 실사는 2022년도 재무제표의 외부감사인인 삼일회계법인 소속 공인회계사의 입회하에 실시되었습니다.

(3) 장기체화재고, 진부화재고 또는 손상재고

회사는 주기적으로 재고자산에 대한 감액징후를 검토하여 원가와 순실현가능가치 중 작은 금액을 재무상태표 가액으로 표시하고 있습니다. 당기말 현재 재고자산의순실현 가치는 다음과 같습니다.

(단위 : 천원)

2022년 12월 31일				
구 분	취득원가	보유금액	평가감액	기말잔액
상품	167,934	167,934	(13,945)	153,989
제품	3,796,700	3,796,700	(100,015)	3,696,685
원재료	8,959,170	8,959,170	(999)	8,958,171
미착원재료	3,502	3,502	-	3,502
저장품	80,250	80,250	-	80,250
합 계	13,007,556	13,007,556	(114,959)	12,892,597

라. 최근 5사업연도의 회계기준 변경내용 및 그 사유

구분	변경내용	사유
-	-	-
-	-	-

- 해당사항이 없습니다.

마. 최근 5사업연도 중 직전사업연도대비 당기순이익 증감율이 30% 이상이거나 흑자 전환인 사업연도와 그 주요원인

(단위 : 백만원)

구분	당기순이익(손실)	주요원인
제56기	-15,635	1. 영업이익 감소 요인 . 2021년 급격히 상승한 철강 가격이 2022년에는 조정기를 거치면서 제품 가격이 전년도 대비 약세로 작용하여 매출액이 감소하였고, 고환율등으로 인한 원재료비 상승으로 영업이익이 직전년도 대비 감소함. 2. 당기순손실 감소 요인 . 직전년도 대비 지분법손상차손 인식 감소
제55기	-25,109	1. 영업손익 증가 요인 . 경기 및 전방산업 회복으로 인한 철강수요 증가 > 손익개선으로 흑자전환 2. 당기순손실 증가 요인 . 지분법손상차손 반영으로 손실 증가
제54기	-8,770	1. 매출액 감소 요인 . 봉강시장 위축에 따른 수요 부진으로 매출량이 감소됨 2. 영업손실 증감 요인 . 수요 부진으로 매출액은 감소하였으나, 재고평가손실 환입 반영으로 원가율 다소 개선됨 3. 당기순손익 적자전환 요인 . 관계기업투자주식의 지분법 손실증가 및 전년도 대비 법인세 수익 감소로 적자 전환됨
제53기	3,867	1. 영업손실 증가 요인 . 봉강사업부 : 생산량 감소로 인한 전반적인 제조원가 상승과 재고자산 평가감 반영으로 손실이 증가함. . 형강사업부 : 2019년 공공용지편입으로 인한 생산중단으로 영업활동이 6월이후 중단되면서 작년대비 실적감소에 영향을 크게 미침 2. 당기순손익 적자전환 요인 . 상기요인에 따라 영업실적관련 손실은 증가하였으나, 형강사업부 매각으로 인한 유형자산처분관련 세후 이익이 126억 반영됨에 따라 흑자전환 됨.
제52기	-13,475	1. 형강사업부 소유권 이전에 따른생산량 감소로 전반적인 원가 상승 2. 상기 원인에 따른 매출액감소와 원가상승으로 영업손실 전환 3. 전기대비 당기순손실 감소 요인 1) 매출감소와 원가상승에 따른 이익 감소 2)유형자산손상차손 반영으로 6,337백만원 감소

바. 공정가치평가 내역

1. 금융상품의 공정가치와 평가방법

1) 공정가치 회계 측정 :

당사는 금융상품 관련하여 시장가격의 변동으로 인한 공정가치나 미래현금흐름이 변동할 위험에 노출되어 있습니다. 당사의 경영진은 시장가격의 변동으로 인하여 금융상품의 공정가치 또는 미래현금흐름이 변동할 위험을 정기적으로 측정하고 있습니다.

2) 공정가치 금액 및 위험. 평가기법등

가) 공정가치와 장부금액

가-1) 당기말과 전기말 현재 금융상품 내역과 공정가치는 다음과 같습니다.

(당기말)

(단위:천원)

당기말	당기손익-공정 가치금융자산	상각후원가 금융자산	기타포괄손익- 공정가치금융자산	당기손익-공정 가치금융부채	상각후원가 금융부채	합 계
현금및현금성자산	-	1,208,906	-	-	-	1,208,906
유동금융자산	-	112,843	-	-	-	112,843
파생금융자산	255,065	-	-	-	-	255,065
매출채권및기타채권	-	5,738,848	-	-	-	5,738,848
비유동금융자산	-	2,000	2,589,961	-	-	2,591,961
장기매출채권및 기타채권	-	2,243,599	-	-	-	2,243,599
자산 합계	255,065	9,306,196	2,589,961	-	-	12,151,222
매입채무및기타채무	-	-	-	-	4,196,893	4,196,893
단기차입부채 (유동성장기부채 포함)	-	-	-	-	23,271,888	23,271,888
전환사채	-	-	-	-	6,496,315	6,496,315
파생금융부채	-	-	-	5,330,054	-	5,330,054
장기차입부채	-	-	-	-	9,893,652	9,893,652
부채 합계	-	-	-	5,330,054	43,858,748	49,188,802

(전기말)

(단위:천원)

당기말	당기손익-공정 가치금융자산	상각후원가 금융자산	기타포괄손익- 공정가치금융자산	당기손익-공정 가치금융부채	상각후원가 금융부채	합 계
현금및현금성자산	-	4,512,901	-	-	-	4,512,901
유동금융자산	-	187,267	-	-	-	187,267
파생금융자산	1,444,486	-	-	-	-	1,444,486
매출채권및기타채권	-	7,762,756	-	-	-	7,762,756
비유동금융자산	-	2,000	1,660,654	-	-	1,662,654
장기매출채권및 기타채권	-	2,302,078	-	-	-	2,302,078
자산 합계	1,444,486	14,767,002	1,660,654	-	-	17,872,142
매입채무및기타채무	-	-	-	-	5,195,090	5,195,090
단기차입부채 (유동성장기부채 포함)	-	-	-	-	29,394,867	29,394,867
전환사채	-	-	-	-	4,153,995	4,153,995
파생금융부채	-	-	-	7,358,725	-	7,358,725
장기차입부채	-	-	-	-	8,323,017	8,323,017
부채 합계	-	-	-	7,358,725	47,066,969	54,425,694

가-2) 당기 및 전기 현재 금융자산과 금융부채의 범주별 순손익은 다음과 같습니다.

(당기)

당기	당기손익-공정가치 금융자산	상각후원가 금융자산	기타포괄손익- 공정가치금융자산	당기손익-공정가치 금융부채	상각후원가 금융부채	합 계
금융수익:						
이자수익	-	183,113	-	-	-	183,113
대손상각비(환입)	-	1,393,779	-	-	-	1,393,779
외환이익	-	-	-	-	151,746	151,746
외화환산이익	-	1,194	-	-	199,688	200,882
파생상품평가이익	7,392,343	-	-	-	-	7,392,343
선물거래이익	19,950	-	-	-	-	19,950
배당금수익	-	-	76,984	-	-	76,984
금융비용:						
이자비용	-	-	-	-	(2,890,615)	(2,890,615)
외환차손	-	-	-	-	(337,680)	(337,680)
외화환산손실	-	(3)	-	-	-	(3)
선물평가손실	(89,000)	-	-	-	-	(89,000)
선물거래손실	(209,345)	-	-	-	-	(209,345)
파생상품평가손실	-	-	-	(4,011,949)	-	(4,011,949)
기타포괄손익:						
기타포괄-공정가치금융자산 평가손익(세전)	-	-	929,306	-	-	929,306
순금융수익(비용)	7,113,948	1,578,083	1,006,290	(4,011,949)	(2,876,861)	2,809,511

(전기)

전기	당기손익-공정가치 금융자산	상각후원가 금융자산	기타포괄손익- 공정가치금융자산	당기손익-공정가치 금융부채	상각후원가 금융부채	합 계
금융수익:						
이자수익	-	157,502	-	-	-	157,502
외환차익	-	-	-	-	109,128	109,128
외화환산이익	-	64,040	-	-	22,291	86,331
파생상품평가이익	972,934	-	-	-	-	972,934
선물거래이익	110,542	-	-	-	-	110,542
배당금수익	-	-	54,988	-	-	54,988
금융비용:						
이자비용	-	-	-	-	(2,191,664)	(2,191,664)
대손상각비	-	(499,633)	-	-	-	(499,633)
외환차손	-	-	-	-	(304,466)	(304,466)
외화환산손실	-	(1)	-	-	(20,658)	(20,659)
선물거래손실	(22,482)	-	-	-	-	(22,482)
파생상품평가손실	-	-	-	(3,442,510)	-	(3,442,510)
기타포괄손익:						
기타포괄-공정가치금융자산 평가손익(세전)	-	-	(3,028,769)	-	-	(3,028,769)
순금융수익(비용)	1,060,994	(278,092)	(2,973,781)	(3,442,510)	(2,385,369)	(8,018,758)

나) 공정가치 위험, 평가절차, 평가기법 및 가정

나-1) 금융상품 종류별 공정가치

당기말과 전기말 현재 금융상품의 종류별 장부금액 및 공정가치는 다음과 같습니다(단위:천원).

구분	종류	당기말		전기말	
		장부금액	공정가치	장부금액	공정가치
금융자산	기타포괄손익- 공정가치금융자산	2,589,961	2,589,961	1,660,654	1,660,654
	파생금융자산	255,065	255,065	1,444,486	1,444,486
	소계	2,845,026	2,845,026	3,105,140	3,105,140
금융부채	파생금융부채	5,322,454	5,322,454	7,358,725	7,358,725
	통화선도부채	7,600	7,600	-	-
	소계	5,330,054	5,330,054	7,358,725	7,358,725

나-2) 공정가치 서열체계

공정가치로 측정되는 금융상품은 공정가치 서열체계에 따라 구분되며 정의된 수준들은 다음과 같습니다.

- 측정일에 동일한 자산이나 부채에 대해 접근할 수 있는 활성시장의 (조정하지 않은) 공시가격 (수준 1)
- 수준 1의 공시가격 외에 자산이나 부채에 대해 직접적으로나 간접적으로 관측할 수 있는 투입변수 (수준 2)
- 자산이나 부채에 대한 관측할 수 없는 투입변수 (수준 3)

당기말과 전기말 현재 재무상태표에 공정가치로 측정되는 자산·부채의 공정가치 서열체계별 공정가치 금액은 다음과 같습니다(단위:천원).

구 분	당기말			전기말		
	수준1	수준2	수준3	수준1	수준2	수준3
기타포괄손익-공정가치금융자산						
비상장주식	-	2,589,961	-	-	1,660,654	-
당기손익-공정가치금융자산						
파생금융자산(*)	-	-	255,065	-	-	1,444,486
당기손익-공정가치금융부채						
파생금융부채(*)	-	-	5,322,454	-	-	7,358,725
통화선도부채	-	7,600	-	-	-	-

회사는 공정가치 서열체계의 수준 간 이동을 이동을 발생시킨 사건이나 상황의 변동이 일어난 날짜에 인식하며, 당기와 전기 중 각 공정가치 서열체계의 수준 간 이동 내역은 없습니다.

가. 관측할 수 없는 유의적인 투입변수를 사용한 공정가치 측정(수준 3)

(1) 당기 중 수준3으로 분류된 금융상품의 변동 내역은 다음과 같습니다(단위:천원).

구분	당기손익-공정가치 금융자산	당기손익-공정가치 금융부채
기초 장부금액	1,444,486	7,358,725
전환사채 발행 시 취득	1,338,029	7,710,163
전환	-	(4,196,710)
제3자 처분	(358,120)	-
평가손익	(2,169,330)	(5,549,724)
당기말 장부금액	255,065	5,322,454

(2) 가치평가기법 및 투입변수

회사는 공정가치 서열체계에서 수준3으로 분류되는 반복적인 공정가치 측정치, 비반복적인 공정가치 측정치에 대해 다음의 가치평가기법과 투입변수를 사용하고 있습니다(단위:천원).

당기말	공정가치	수준	가치평가기법	주요 투입변수	투입변수 값
비상장주식	2,589,961	2	시장접근법	거래가격	2,355원/주
통화선도	7,600	2	시장접근법	환율	USD 1,264원/미결제수량
파생상품자산	255,065	3	이항모형	주가변동성	65.09%
파생상품부채	5,322,453	3	이항모형	주가변동성	55.43%~65.09%

(3) 수준3으로 분류된 반복적인 공정가치 측정치의 민감도 분석

금융상품의 민감도 분석은 통계적 기법을 이용한 관측 불가능한 투입변수의 변동에 따른 금융상품의 가치 변동에 기초하여 유리한 변동과 불리한 변동으로 구분하여 이루어집니다. 그리고 공정가치가 두 개 이상의 투입변수에 영향을 받는 경우에는 가장유리하거나 또는 가장 불리한 금액을 바탕으로 산출됩니다.

금융상품 투입변수의 변동에 따른 손익효과에 대한 민감도 분석 결과는 아래와 같습니다(단위:천원).

구분	유리한 변동	불리한 변동
파생금융자산(*)	101,895	(93,218)
파생금융부채(*)	488,044	(527,920)

(*) 주요 관측불가능한 투입변수인 주가변동성을 10%p 만큼 증가 또는 감소시킴으로써 공정가치 변동을 산출하고 있음.

2. 유형자산의 공정가치와 그 평가방법

당사는 토지에 대하여 독립적인 외부평가기관의 전문가적 판단에 근거한 합리적인 평가 모형과 적절한 추정치를 사용하여 산정한 금액을 공정가치로 보아 평가하였습니다. 외부 평가기관은 공정가치 산정시 '부동산 가격공시 및 감정평가에 관한 법률' 제10조 규정에 의거 표준지 공시지가를 기준으로 평가한 금액과 '감정평가에 관한 규칙' 제10조 제1항의 규정에 따라 원가방식, 수익방식, 비교방식을 통해 산출된 시산가격을 비교 검토하여 공정 가치를 산정하였습니다.

1) 재평가기준일 및 외부평가기관

재평가기준일	외부평가기관
2016년 12월 31일	(주)가온감정평가법인
2018년 12월 31일	(주)써브감정평가법인
2020년 12월 31일	(주)가람감정평가법인
2022년 12월 31일	(주)에이원감정평가법인

2) 원가모형으로 평가되었을 경우 장부금액은 다음과 같습니다.

(단위 : 천원)		
계정과목	재평가모형	원가모형
토지	43,433,409	7,909,727

3) 재평가 관련 기타포괄손익의 변동내역은 다음과 같습니다.

(단위 : 천원)				
계정과목	최초발생액	증 가	감 소	장부가액
재평가잉여금	33,074,224	33,529,126	(38,521,066)	28,082,284

당사는 재평가잉여금에 대한 이연법인세부채를 인식하고 동액만큼 재평가잉여금을 직접 감소처리 하였습니다.

IV. 이사의 경영진단 및 분석의견

동일철강 주식회사의 이사회는 2022년 01월 01일부터 2022년 12월 31일까지의 제 56기 사업년도에 대한 회계 및 업무에 대한 경영진단을 실시하여 다음과 같이 진단한 의견을 제출합니다.

1. 예측정보에 대한 주의사항

본 자료는 미래에 대한 "예측정보"를 포함하고 있습니다.

이는 과거가 아니니 미래의 사건과 관계된 것으로 회사의 향후 예상되는 경영현황 및 재무실적을 의미하고, 표현상으로는 '예상', '전망', '계획', '기대' 등과 같은 단어를 포함합니다.

"예측정보"는 그 성격상 불확실한 사건들을 언급하는데, 회사의 향후 경영현황 및 재무실적에 긍정적 또는 부정적으로 영향을 미칠 수 있는 불확실성에는 다음과 같은 것들이 포함됩니다.

- 환율, 이자율 등의 변동을 포함한 국내·외 금융 시장의 동향
- 철강산업 등 회사가 영위하는 주요사업 분야의 예상치 못한 급격한 여건변화
- 기타 경영현황 및 재무실적에 영향을 미칠 수 있는 국내·외적 변화

이러한 불확실성으로 인해 회사의 실제 미래실적은 "예측정보"에 명시적 또는 묵시적으로 포함된 내용과 중대한 차이가 있을 수 있음을 양지하시기 바랍니다.

당사는 동 예측정보 작성시점 이후에 발생하는 위험 또는 불확실성을 반영하기 위하여 예측정보에 기재한 사항을 수정하는 정정보고서를 공시할 의무는 없습니다.

2. 경영진단의 개요 및 분석

회사의 경영에 대한 전반적인 사항을 파악하기 위하여 장부와 관계서류를 열람하고 재무제표 및 동 부속명세서에 대해서도 면밀히 검토하였습니다. 경영진단을 위하여 필요하다고 인정되는 서류에 대한 보고를 받았으며, 중요한 업무에 관한 서류를 열람하고 그 내용을 면밀히 검토하는 등 적절한 방법을 사용하여 회사 경영에 대한 내용을 파악하였습니다.

지난 2022년 철강산업은 일부 수요산업 둔화로 철강 증가세가 다소 둔화되었지만, 중국을 제외한 선진국과 신흥국 모두 꾸준한 증가세를 보였습니다. 다만, 코로나19 재확산으로 소비 회복세가 둔화되고, 반도체 부족 사태 등으로 생산이 타격을 받으면서 22년 5월 이후 자동차 생산은 전년 대비 감소세가 지속되고 있습니다. 하지만 선진국과 신흥국들의 대규모 인프라 투자 효과 및 경제 정상화 등으로 수요 회복세가 전망되고 22년 세계 철강 수요는 중국은 포함세이나, 선진국과 신흥국은 평균 5% 이상 성장률을 기록하였습니다. 이러한 대내. 외 경제회복에 의한 경영성과는 매출액 322억원과 지속적인 영업이익 흑자를 실현하게 되었습니다.

세계가 급변하고 있으며 급변해가는 경제 상황에 적응하지 못하는 기업은 생존할 수 없는 것이 지금의 현실입니다. 23년에는 중국을 비롯한 주요국들의 빠른 경제 회복세를 보이고, 부동산 경기가 회복될 경우 전체 철강 수요도 견조하게 증가할 전망입니다. 회사는 이러한 업황 개선을 알리는 시그널에 집중하여, 지속적인 성장과 경쟁력 유지를 위해 고객 서비스 및 품질개선 등 고객지향 마케팅 활동을 강화하고, 수익성 재고 및 신수요 창출을 적극적으로 추진하겠습니다. 올해에도 당사는 영업이익 흑자 실현으로 기업가치의 극대화에 최선을 다하겠습니다.

3. 재무상태 및 영업실적

(1) 요약 재무상태

(단위 : 천원)

구분	제56기	제55기	증감	증감률
자 산				
[유동자산]	20,514,217	27,835,791	-7,321,574	-26.30%
[비유동자산]	75,511,164	71,563,901	3,947,263	5.52%
자 산 총 계	96,025,381	99,399,692	-3,374,311	-3.39%
부 채				
[유동부채]	40,207,087	46,575,691	-6,368,604	-13.67%
[비유동부채]	19,126,670	15,410,410	3,716,260	24.12%
부 채 총 계	59,333,757	61,986,101	-2,652,344	-4.28%
자 본				
[자본금]	7,992,223	7,336,442	655,781	8.94%
[기타불입자본]	31,503,130	25,748,097	5,755,033	22.35%
[기타자본구성요소]	35,915,217	29,208,601	6,706,616	22.96%
[이익잉여금(결손금)]	-38,718,946	-24,879,549	-13,839,397	-55.63%
자 본 총 계	36,691,624	37,413,591	-721,967	-1.93%
부 채 와 자 본 총 계	96,025,381	99,399,692	-3,374,311	-3.39%

1) 개황

가. 당사의 당기 자산총액은 전년대비 -3.39% (-3,374백만) 감소한 96,025백만원입니다. 당기말 주요 증감요인은 아래와 같습니다.

총괄: 당사의 자산 중 주요 변동요인은 자산매각 및 매출채권(장기채권) 회수로 인한 채권금액 감소로 전년도 대비 감소하였습니다.

. 자산분류에 따른 증감 요인

현금성자산 및 투자자산: 지분추가 취득으로 현금성자산 감소와 투자자산 증가

장. 단기 매출채권: 상기 요인으로 전년대비 감소

유형자산: 자산매각(하치장 토지 및 건물)로 감소 (12,458백만원)
본사 공장 토지재평가로 인한 증가 (10,041백만원)

나. 부채는 전년대비 -4.28% (-2,652백만) 감소한 59,334백만원입니다. 당기말 주요 증감요인은 아래와 같습니다.

총괄: 당사의 부채 중 주요 변동요인은 하치장 담보물 매각으로 관련 차입금 상환 감소로 전년도 대비 감소하였습니다.

다. 자본은 전년대비 -1.93% (-722백만) 감소한 36,692백만원입니다. 당기말 주요 증가 및 감소요인은 아래와 같습니다.

. 자본분류에 따른 증감 요인

보통주자본금: CB 전환청구로 인한 주식수 및 주식발행초과금 증가

기타불입자본:

기타자본구성요소: 본사 공장용 토지 재평가로 인한 재평가적립금 증가

결손금: 지분법투자지분(대선조선) 지분법손실 증가로 결손금 증가

(2) 요약 영업실적(포괄손익계산서)

(단위 : 천원)

구분	제56기	제55기	증감	증감률
[매출액]	32,221,197	34,359,398	(2,138,201)	-6.22%
[매출원가]	27,975,409	25,356,930	2,618,479	10.33%
[법인세비용차감전순손실]	(16,058,851)	(24,901,128)	8,842,277	35.51%
[당기순이익(손실)]	(15,634,633)	(25,109,527)	9,474,894	37.73%

매출액 : 제품매출 : 21년 급격한 철강 가격 상승으로 22년에는 조정기를 거치면서 제품 가격이 전년도 대비 약세로 작용하였고, 봉강시장내에 공급흐름이 원활하지 못해 매출액이 감소하였습니다.
 영업이익 : 매출감소 요인과 더불어 지속적인 환율 상승등에 의해 원재료비가 증가하였고, 이에 원가 상승 영향으로 영업이익이 전년도 대비 감소하였습니다.

당기순손익 : 전략 : 당사는 고객사 요청 품목에 대응하여 당사의 생산품목뿐만 아니라 수익성에 따른 상품매출량을 증대함과 동시에 지속적으로 수입산 저가 재고확보와 제조원가 관리를 통한 영업방침으로 매출개선에 더 나은 방향으로 나아가도록 노력할 것입니다.
 영업매출로 인한 손익은 감소하였으나, 전년도 대비 지분법손상차손 인식이 감소하였습니다. 다만, 회사의 지속적인 결손으로 당사는 수익성 증대 아이템의 생산량 증대로 전반적인 제조원가를 절감하여, 영업이익 개선과 거래처 채권 건전성 향상을 위한 운영방침으로 흑자전환을달성하도록 성실히 영업에 임할 것입니다.

(3) 주요 경영지표

가. 주요 안정성 지표	산식	비율		차이(%P)
		제56기	제55기	
부채비율	부채총계/자기자본*100%	161.7%	165.7%	-4.0%
유동비율	유동자산/유동부채*100%	51.0%	59.8%	-8.8%
자기자본비율	자기자본/총자산*100%	38.2%	37.6%	0.6%
차입금 의존도	차입금/총자산*100%	41.3%	42.1%	-0.8%

. 개황

담보물 매각으로 장,단기 차입금은 감소하여 전년도 대비 부채비율은 -4%p 소폭감소하였습니다. 다만, 전년도 대비 영업수익이 감소되면서 이자지급능력이 감소되었습니다. 당사는 지속적인 신용 및 품질개선으로 더 나은 영업활동으로 이익개선에 노력하겠습니다.

나. 주요 수익성 지표	산식	비율		차이(%P)
		제56기	제55기	
매출액 영업이익률	영업이익/매출액*100%	2.8%	12.7%	-9.9%
매출액 순이익률	당기순이익/매출액*100%	-48.5%	-73.1%	24.6%
총자산 순이익률	당기순이익/총자산*100%	-16.3%	-25.3%	9.0%
자기자본 순이익률	당기순이익/자기자본*100%	-42.6%	-67.1%	24.5%
총자산대비 영업현금흐름비율	영업활동현금흐름/총자산*100%	0.7%	3.9%	-3.2%

. 개황

회사의 주요적 수익 및 성장성 지표에 따른 증감요인은 상기 영업실적에 따른 주요 원인입니다. 당사는 지속적인 연구개발과 기술혁신을 통해 신규아이템 및 규격개발을 통한 고부가가치 제품을 집중육성, 판매하기 위하여 노력하겠습니다. 또한 고객중심의 신제품 개발 활동으로 수익성 재고 및 신규수요 창출을 적극적으로 추진하고, 올해 경영목표를 기업가치의 극대화 실현에 최선을 다하겠습니다.

4. 자산손상 및 감액손실

당사는 매년 개별자산이나 현금창출단위에 대해 손상 여부를 검토하고 있습니다.

현금창출단위의 회수가능가액은 사용가치 계산 등에 근거하여 결정되었습니다. 사용가치의 계산은 경영진이 승인한 향후 5년간의 재무예산에 근거하여 세전현금흐름추정치를 사용하였습니다. 동 기간을 초과하는 기간에 대한 영구 현금흐름의 산출은 일정성장률의 가정이 사용되었습니다.

개별자산에 대한 손상차손은 회수가능가액을 초과하는 장부금액만큼 인식하며, 회수가능가액은 처분부대원가를 차감한 공정가치와 사용가치 중 큰 금액으로 결정하고 있습니다.

당기의 계정과목별 손상차손(환입) 인식액은 유형자산 534백만원, 사용권자산 496백만원, 무형자산 31백만원입니다.

☞ 자산 손상의 상세 내용은 'Ⅲ. 재무에 관한 사항'의 '5. 재무제표 주석'을 참고하시기 바랍니다.

5. 유동성 및 자금의 조달

가. 회사의 기업의 지급능력을 나타내는 유동비율은 상기에 표기된 바와 같이 49.7%로 전년대비 10%p가 다소 감소하였습니다. 당사에서는 지속적인 재무적 안정성을 위해 노력하여 안정적인 유동성 비율을 유지하도록 하겠습니다.

나. 자금조달내역 및 차입금 현황

(1) 자금의 조달 내역

(단위 : 백만원)

조달원천	기초잔액	신규조달	상환등 감소	기말잔액
금융기관	37,718	19,321	23,874	33,165
채무증권	7,000	10,000	3,300	13,300

※ 당사는 당기에 담보물 매각(하차장)으로 차입금이 전년도에 비해 감소하였습니다. 다만, 당기에 관계사(대선조선)의 경영성 목적 달성을 위한 신규지분 투자를 위하여 100억원의 전환사채를 발행하였고, 관련 발행금액 전액 관계사 지분투자를 위하여 사용되었습니다.

(2) 당기말과 전기말 현재 차입부채의 내역은 다음과 같습니다(단위:천원)

구분	당기말	전기말
단기차입부채:		
단기차입금	20,517,109	26,862,989
유동성장기차입금	2,754,779	2,531,878
소계	23,271,888	29,394,867
장기차입부채:		
장기차입금	9,893,652	8,323,017
합계	33,165,540	37,717,884

(3) 당기말과 전기말 현재 단기차입금의 내역은 다음과 같습니다(단위:천원).

금융기관	내역	통화	이자율(%)	최장만기일	당기말	전기말
(주)부산은행	USANCE	USD	3.56 ~ 5.42	2023-06-14	2,166,545	3,002,989
(주)부산은행	일반대출	KRW	5.86 ~ 7.53	2023-09-14	12,400,000	22,700,000
(주)부산은행	일반대출	KRW	6.56	2023-12-15	5,950,564	-
(주)우리은행	일반대출	KRW	-	-	-	1,160,000
합계					20,517,109	26,862,989

(4) 당기말과 전기말 현재 장기차입부채의 내역은 다음과 같습니다(단위:천원).

금융기관	내역	통화	이자율(%)	최장만기일	당기말	전기말
(주)부산은행	시설대출	KRW	-	-	-	6,533,170
(주)부산은행	일반대출	KRW	7.89	2026-03-08	3,398,431	4,321,725
(주)부산은행	일반대출	KRW	5.69	2028-01-18	9,250,000	-
소계					12,648,431	10,854,895
차감: 유동성대체					(2,754,779)	(2,531,878)
차감계					9,893,652	8,323,017

(5) 당기말 현재 차입부채의 상환일정은 다음과 같습니다.

당기말	장부금액	계약상 현금흐름	1년 이내	1년~2년	2년~5년	5년 초과
단기차입부채	23,271,888	24,373,711	24,373,711	-	-	-
장기차입부채	9,893,652	10,504,186	-	3,152,282	7,101,904	250,000
전환사채	6,496,315	13,529,514	13,529,514	-	-	-
합계	39,661,855	48,407,411	37,903,225	3,152,282	7,101,904	250,000

(6) 전환사채

. 당기말 현재 전환사채의 발행 내역은 다음과 같습니다.

구분	제1회 전환사채 (*2,3)	제2회 전환사채 (*3)	
전환사채의 종류	무기명식 이권부 무보증 사모 전환사채		
사채발행금액(액면금액)	7,000,000천원	10,000,000천원	
발행일	2021-01-12	2022-03-25	
만기일	2025-01-12	2027-03-25	
액면이자율	2%	2%	
만기보장수익율	3%	3%	
이자지급방법	매 3개월마다 연간 이자금액의 1/4씩 분할하여 후급		
전환가액 조정내역	1) 사채 발행 후 3개월이 경과한 날 및 이후 매 3개월이 경과한날 기준으로 가중산술평균주가가 전환가액보다 낮은 경우 2) 유상증자, 합병, 감자, 주식병합 등 사유 발생 시	1) 사채 발행 후 3개월이 경과한 날 및 이후 매 3개월이 경과한날 기준으로 가중산술평균주가가 전환가액보다 낮은 경우 2) 유상증자, 합병, 감자, 주식병합 등 사유 발생 시	
전환조건	전환청구기간	2022년 01월 12일 ~ 2024년 12월 12일	2023년 03월 25일 ~ 2027년 02월 25일
	전환시 발행할주식	기명식 보통주식	기명식 보통주식
	전환가격	2,273원 (발행시점 전환가격은 6,145원이며, 시가 하락 및 유상증자에 따라 조정된 금액임)	2,722원 (발행시점 전환가격은 3,888원이며, 시가 하락에 따라 조정된 금액임)
잔여행사가능주식의 수	1,451,826주(*1)	3,673,769주	
사채의 상환방법	만기일에 전자등록금액의 104.2330%에 해당하는 금액을 일시상환	만기일에 전자등록금액의 105.3728%에 해당하는 금액을 일시상환	
조기상환권의 행사기간	2022년 01월 12일 및 이후 매 3개월에 해당되는 날에 사채 발행가액의 전부 또는 일부에 대하여 만기 전 조기상환을 청구할 수 있음	2023년 09월 25일 및 이후 매 3개월에 해당되는 날에 사채 발행가액의 전부 또는 일부에 대하여 만기 전 조기상환을 청구할 수 있음	
발행인의 매도청구권	발행회사 또는 발행회사가 지정하는 제 3자는 2022년 01월 12일을 시작으로 12개월이 되는 날(2023년 01월12일)까지 매 3개월에 해당되는 날에 사채 발행가액의 30%까지 매도청구권 보유	발행회사 또는 발행회사가 지정하는 제 3자는 2023년 03월 26일을 시작으로 12개월이 되는 날(2024년 03월26일)까지 매 3개월에 해당되는 날에 사채 발행가액의 35%까지 매도청구권 보유	

(*1) 전환청구권 행사(청구금액: 37억원)에 따라 감소하였습니다.

(*2) 회사는 제1회 전환사채 인수계약서의 매도청구권 협약에 따라, 회사가 가지고 있는 매도청구권(청구금액:21억원) 전액을 2022년 12월 12일 제3자 지정하였으며, 제3자 지정으로 지정된 매수인은 회사의 대주주인 ㈜화인인터내셔널입니다.

(*3) 회사는 계약 상 명시된 주요 재무 및 영업 의사결정(자본금의 감소, 회생 또는 파산절차 신청, 주요사업의 전부 또는 일부의 중단이나 포기, 대주주 변경을 수반하는 지분의 매각 등)을 하는 경우 각 사항의 시행일로부터 5영업일 전까지 사채권자에게 사전에 서면으로 통지하고, 시행일 전까지 사채전자등록총액 기준으로 50% 이상의 사채권자 동의를 얻어야 합니다.

.당기 및 전기말 현재 전환사채의 장부가액은 다음과 같습니다(단위:천원).

당기말	액면금액	사채상환할증금	전환권조정	장부금액
제1회(★)	3,300,000	139,689	(1,098,493)	2,341,196
제2회(★)	10,000,000	537,280	(6,382,161)	4,155,119
계	13,300,000	676,969	(7,480,654)	6,496,315

전기말	액면금액	사채상환할증금	전환권조정	장부금액
제1회(★)	7,000,000	296,310	(3,142,316)	4,153,994

6. 부외거래

(1) 중요한 소송사건 등

당사는 당기말 현재 진행중인 소송내역은 없습니다.

(2) 채무보증 현황

당사는 관계사인 대선조선(주)의 선박건조와 관련된 이행성보증 및 운영자금대출 등에 대한 연대보증을 제공하고 있습니다. 당사의 보고서 작성 기준일 현재 채무보증 내역은 다음과 같습니다.

(원화단위:천원, 외화단위:USD))

채무자	채권자	보증시작일	보증종료일	채무보증금액 증감내역			채무금액
				기초	증감	기말	
대선조선(주) (특수관계자)	한국수출입은행(*1)	2021년 07월 07일	2024년 04월 30일	USD 136,440,972	-	USD 136,440,972	USD 105,673,791
	한국산업은행(*1)	2021년 10월 14일	2024년 02월 29일	USD 32,000,000	-	USD 32,000,000	USD 48,584,534
	한국산업은행(*2)	2021년 11월 23일	2022년 11월 23일	8,400,000	2,000,000	8,600,000	12,950,000
	한국산업은행(*3)	2022년 03월 23일	2023년 03월 23일	-	USD 3,900,000	USD 3,900,000	USD 12,000,000
	한국산업은행(*4)	2022년 03월 28일	2023년 05월 27일	-	29,656,943	29,656,943	29,656,943
	하나은행(*2)	2022년 08월 26일	2024년 02월 25일	-	18,000,000	18,000,000	15,000,000
	한국산업은행(*1)	2022년 09월 27일	2024년 03월 30일	-	USD 12,383,000	USD 12,383,000	USD 18,073,827
	한국산업은행(*1)	2022년 12월 29일	2024년 08월 14일	-	USD 5,550,000	USD 5,550,000	USD 8,227,000
합 계				USD 168,440,972	USD 21,833,000	USD 190,273,972	USD 192,559,152
				8,400,000	49,656,943	56,256,943	57,606,943

(*1) 대선조선(주)의 수출이행성보증에 대한 지급보증으로 보증기간은 각 호선별 1차 선수금 입금일로부터 선박인도일까지입니다.

(*2) 대선조선(주)의 운영자금대출(회전한도거래)에 대한 연대보증입니다. 보증금액은 채무 금액 중 담보되지 아니한 신용대출의 120%이며, 이와 관련하여 금융보증부채를 계상하였습니다.

(*3) 대선조선(주)의 선박건조에 필요한 수입기자재의 수입신용장 한도 약정을 위한 연대 보증건이며, 이와 관련하여 금융보증부채를 계상하였습니다.

(*4) 대선조선(주)의 선박건조와 관련하여 발주처로부터 수령하는 선수금에 대하여 서울보증보험과의 이행보증서 체결에 대한 연대보증건입니다.

(3) 채무인수약정 현황

- 보고서 제출일 현재 해당사항이 없습니다.

(4) 기타의 우발부채 및 약정사항 등

- 기타 우발부채 등에 관하여 'Ⅲ.재무에 관한 사항'의 '5. 재무제표 주석'에서 주석 1

8번을 참고하시기 바랍니다.

7. 중요한 회계정책의 변경 및 회계추정

회사는 2022년 1월 1일로 개시하는 회계기간부터 다음의 개정 기준서를 신규로 적용하였습니다.

(1) 기업회계기준서 제 1116호 '리스' 개정 - 2021년 6월 30일 후에도 제공되는 코로나19 관련 임차료 할인 등

코로나19의 직접적인 결과로 발생한 임차료 할인 등이 리스변경에 해당하는지 평가하지 않을 수 있도록 하는 실무적 간편법의 적용대상이 2022년 6월 30일 이전에 지급하여야 할 리스료에 영향을 미치는 리스료 감면으로 확대되었습니다. 리스이용자는 비슷한 상황에서 특성이 비슷한 계약에 실무적 간편법을 일관되게 적용해야 합니다. 해당 기준서의 개정이 재무제표에 미치는 중요한 영향은 없습니다.

(2) 기업회계기준서 제1103호 '사업결합' 개정 - 개념체계의 인용

사업결합 시 인식할 자산과 부채의 정의를 개정된 재무보고를 위한 개념체계를 참조하도록 개정되었으나, 기업회계기준서 제1037호 '충당부채, 우발부채 및 우발자산' 및 해석서 제2121호 '부담금'의 적용범위에 포함되는 부채 및 우발부채에 대해서는 해당 기준서를 적용하도록 예외를 추가하고, 우발자산이 취득일에 인식되지 않는다는 점을 명확히 하였습니다. 해당 기준서의 개정이 재무제표에 미치는 중요한 영향은 없습니다.

(3) 기업회계기준서 제1016호 '유형자산' 개정 - 의도한 사용 전의 매각금액

기업이 자산을 의도한 방식으로 사용하기 전에 생산된 품목의 판매에서 발생하는 수익을 생산원가와 함께 당기손익으로 인식하도록 요구하며, 유형자산의 취득원가에서 차감하는 것을 금지하고 있습니다. 해당 기준서의 개정이 재무제표에 미치는 중요한 영향은 없습니다.

(4) 기업회계기준서 제1037호 '충당부채, 우발부채 및 우발자산' 개정 - 손실부담계약: 계약이행원가

손실부담계약을 식별할 때 계약이행원가의 범위를 계약 이행을 위한 증분원가와 계약 이행에 직접 관련되는 다른 원가의 배분이라는 점을 명확히 하였습니다. 해당 기준서의 개정이 재무제표에 미치는 중요한 영향은 없습니다.

(5) 한국채택국제회계기준 연차개선 2018-2020

한국채택국제회계기준 연차개선 2018-2020은 2022년 1월 1일 이후 시작하는 회계연도부터 적용되며, 조기적용이 허용됩니다. 해당 기준서의 개정이 재무제표에 미치는 중요한 영향은 없습니다.

- 기업회계기준서 제1101호 '한국채택국제회계기준의 최초 채택' : 최초채택기업인 종속기업
- 기업회계기준서 제1109호 '금융상품' : 금융부채 제거 목적의 10% 테스트 관련 수수료
- 기업회계기준서 제1041호 '농림어업' : 공정가치 측정

8. 그 밖에 투자 의사결정에 필요한 사항

- 해당사항이 없습니다.

V. 회계감사인의 감사의견 등

1. 외부감사에 관한 사항

1) 회계 감사인의 감사의견 등

가. 회계감사인의 명칭 및 감사(검토)의견

사업연도	감사인	감사의견	강조사항 등	핵심감사사항
제56기(당기)	삼일회계법인	적정	해당사항 없음	- 관계기업투자의 손상 평가(회수가능가액 추정)에 대한 적정성
제55기(전기)	삼일회계법인	적정	(※1)	- 관계기업투자의 손상 평가(회수가능가액 추정)에 대한 적정성
제54기(전전기)	안경회계법인	적정	해당사항 없음	- 매출채권의 평가(기대신용손실의 측정)에 대한 적정성 - 재고자산 평가(순실현가능가치 추정)에 대한 적정성

(※1) 2021년 사업연도 강조사항 등 : 감사의견에는 영향을 미치지 않는 사항으로서 이용자는 재무제표에 대한 주석3에 주의를 기울여야 할 필요가 있습니다. 재무제표에 대한 주석3은 경영진이 COVID-19(코로나)바이러스가 기업의 수익 창출능력 등에 미칠 수 있는 영향과 관련한 불확실성이 존재하며, 이로 인한 궁극적인 영향은 예측할 수 없음을 설명하고 있습니다.

나. 감사용역 체결현황.

사업연도	감사인	내용	감사계약내역		실제수행내역	
			보수	시간	보수	시간
제56기(당기)	삼일회계법인	재무제표(반기검토, 중간, 결산)감사 및 내부회계관리제도 검토	260,000천원	2,000시간	260,000천원	1,996시간
제55기(전기)	삼일회계법인	재무제표(반기검토, 중간, 결산)감사 및 내부회계관리제도 검토	200,000천원	1,100시간	232,000천원	1,748시간
제54기(전전기)	안경회계법인	재무제표(반기검토, 중간, 결산)감사 및 내부회계관리제도 검토	55,000천원	1,033시간	55,000천원	1,038시간

다. 회계감사인과의 감사용역 계약체결 현황 및 감사(검토포함)일정

1) 감사용역 체결현황 (제2차 연도)

외부감사선임일 : 2020년 11월 30일

감사대상사업연도 : 2022년도(2022년 1월 1일 ~ 2022년 12월 31일)

<56기 감사(검토)기간>

구분	기간
반기 재무제표 검토	2022.08.01 ~ 2022.08.05
내부통제검토 등	2022.12.26 ~ 2022.12.30
기말 재무제표 감사	2023.02.13 ~ 2023.02.17

라. 회계감사인과의 비감사용역 계약체결 현황.

사업연도	계약체결일	용역내용	용역수행기간	용역보수	비고
제56기(당기)	-	-	-	-	-
제55기(전기)	-	-	-	-	-
제54기(전전기)	-	-	-	-	-

- 회계감사용역 이외에 별도의 용역계약은 체결하지 않았습니다.

마. 회계감사인의 변경

당사는 제54기의 회계감사를 끝으로 안경회계법인과의 감사계약이 종료되었고, 당사는 『주식회사의 외부감사에 관한 법률 및 동법 시행령(제11조 제1항 및 영 제14조)』에 따라 감사인 직권 지정 사유에 해당되어, 2020년 10월 14일 금융감독원으로 부터 삼일회계법인이 외부감사인으로 사전 지정되었음을 통보 받았습니다. 이에 당사는 2020년 11월 12일 본통지를 통보받았으며, 삼일회계법인의 감사연도는 2021년 사업연도부터 2023년 사업연도까지 3개년입니다.

2) 내부감사기구가 회계감사인과 논의한 결과

구분	일자	참석자	방식	주요 논의 내용
1	2022년 08월 11일	회사측: 감사위원회 3인, 재무담당임원 등 2인 감사인측: 업무수행이사, 담당회계사 2인	서면회의	경영진 및 감사인의 책임, 핵심감사사항, 감사인의 독립성 등
2	2023년 03월 21일	회사측: 감사위원회 3인, 재무담당임원 등 2인 감사인측: 업무수행이사, 담당회계사 2인	서면회의	핵심감사사항 주요 감사절차, 감사종결 커뮤니케이션

3) 조정협의회내용 및 재무제표 불일치 정보

: 보고서 제출일 현재 해당사항 없습니다.

2. 내부통제에 관한 사항

당사의 감사는 분기감사, 반기감사, 결산감사 및 수시감사를 실시하여 내부감시제도를 실시하고 있으며, 내부회계관리제도의 효율적인 운영을 위하여 회계정책, 회계처리방침과 절차등이 규정에 따라 공정 타당하게 처리되는지 상시적이고, 지속적인 관리감독을 통하여 내부통제장치의 유효성을 확보하고 있습니다.

(1) 내부회계관리제도의 문제점 또는 개선방안 등

: 해당사항이 없습니다.

(2) 회계감사인의 내부회계관리제도에 대한 검토의견

사업연도	회계감사인	검토의견	지적사항
제56기(당기)	삼일회계법인	경영진의 내부회계관리제도 운영실태보고서에 대한 검토결과, 2022년 12월 31일 경영진의 운영실태보고 내용이 중요성의 관점에서 내부회계관리제도모범규준 제5장 '중소기업에 대한 적용'의 규정에 따라 작성되지 않았다고 판단하게 하는 점이 발견되지 아니하였음.	해당사항 없음
제55기(전기)	삼일회계법인	경영진의 내부회계관리제도 운영실태보고서에 대한 검토결과, 2021년 12월 31일 경영진의 운영실태보고 내용이 중요성의 관점에서 내부회계관리제도모범규준 제5장 '중소기업에 대한 적용'의 규정에 따라 작성되지 않았다고 판단하게 하는 점이 발견되지 아니하였음.	해당사항 없음
제54기(전전기)	안경회계법인	회사의 내부회계관리제도 운영실태보고서 검토결과, 2020년 12월 31일 현재 경영자의 운영실태 보고내용이 중요성의 관점에서 내부회계관리제도의 규정에 따라 작성되지 않았다고 판단하게 하는 점이 발견되지 아니하였음.	해당사항 없음

(3) 내부통제구조의 평가

: 해당사항이 없습니다.

VI. 이사회 등 회사의 기관에 관한 사항

1. 이사회에 관한 사항

가. 이사회제도 구성 개요

이사회는 법령 또는 정관에서 정한 사항, 주주총회로부터 위임받은 사항, 회사경영의 기본방침 및 업무집행에 관한 중요사항을 의결하며, 경영진의 직무집행을 감독하고 있습니다. 2022년 3월 29일 개최한 정기주주총회에서 이사 신규선임 및 재선임한 결과, 본 보고서 작성기준일 현재 회사의 이사회는 대표이사(박정묵(※)) 1인을 포함한 총 6명의 이사로 이사회가 구성[4인의 사내이사(박정묵, 장인화, 장재현, 김왕기), 2인의 사외이사(이만수, 김경갑)]되어 있습니다. 또한 이사회 내에는 감사위원회가 설치되어 운영 중입니다. (각 이사의 인적사항은 “Ⅷ.임원 및 직원 등에 관한 사항-1. 임원 및 직원의 현황”을 참고하시기 바랍니다.)

(※) 당사는 경영효율성 제고를 위해 2022년 4월 25일 이사회에서 대표이사를 변경하였습니다.

구 분	변경 전	변경 후
대표이사	장인화	박정묵

이사회 의장은 관련 정관에 따라 대표이사(박정묵)가 의장직을 겸직하고 있습니다

정관 제18조 [의장] ① 주주총회의 의장은 대표이사(사장)으로 한다.
② 대표이사(사장)이 유고시에는 제31조 제2항의 규정을 준용한다.

나. 사외이사 및 그 변동현황

(단위 : 명)

이사의 수	사외이사 수	사외이사 변동현황		
		선임	해임	중도퇴임
6	2	1	-	-

※ 공시서류작성기준일이 속하는 사업연도의 개시일부터 공시서류제출일까지 기간동안 개최된 정기주주총회(2022년 3월 29일)결과 1명의 사외이사가 선임되었습니다.

※ 2023년 3월 29일에 예정된 주주총회에서는 사외이사 선임 및 퇴임이 예정된 사외이사는 없습니다.

다. 중요결사항 등

. 이사회 중요결사항 및 활동내역

회차	개최일자	의안내용	기결 여부	사내이사				사외이사		
				박정묵 (출석률: 89%)	장인화 (출석률: 100%)	장재현 (출석률: 93%)	김왕기 (출석률: 64%)	이만수 (출석률: 43%)	김호익 (출석률: 0%)	김경갑 (출석률: 33%)
				찬반 여부				찬반 여부		
1	2022.01.24	- 내부회계 관리제도 운영실태 보고	보고	-	-	-	-	-	-	
2	2022.02.21	- 자본법투자주식 처분의 건	기결	참석(찬성)	참석(찬성)	참석(찬성)	불참	불참		
3	2022.03.14	- 제1호 의안 : 제55기 재무제표 승인의 건 - 제2호 의안 : 이사후보자 추천의 건 - 제3호 의안 : 제55기 정기주주총회 소집의 건	기결	2022년 3월 29일 신규선임	참석(찬성)	참석(찬성)	참석(찬성)	불참	불참	2022년 3월 29일 신규선임
4	2022.03.23	- 제2회 무기명식 이권부 무보증 사모 전환사채 발행의 건	기결	참석(찬성)	참석(찬성)	참석(찬성)	불참	불참		
5	2022.03.28	- 대선조선 일람물 수입신용장 한도 연대입보의 건	기결	참석(찬성)	참석(찬성)	참석(찬성)	불참	불참		
6	2022.03.28	- 대선조선 이행보증보험 체결에 대한 연대입보의 건	기결	참석(찬성)	참석(찬성)	참석(찬성)	불참	불참		
7	2022.04.11	- 대선조선 신주인수 참여 결정의 건 (2차)	기결	불참	참석(찬성)	참석(찬성)	참석(찬성)	참석(찬성)		불참
8	2022.04.25	- 대표이사 선임의 건	기결	참석(찬성)	참석(찬성)	참석(찬성)	참석(찬성)	불참		불참
9	2022.05.24	- 부동산(녹산 하치장) 매각의 건	기결	참석(찬성)	참석(찬성)	참석(찬성)	참석(찬성)	참석(찬성)		참석(찬성)
10	2022.08.25	- 대선조선 운전자금 대출 연대입보의 건	기결	참석(찬성)	참석(찬성)	참석(찬성)	불참	참석(찬성)	2022년 3월 29일 임기만료	불참
11	2022.09.26	- 대선조선 수출 이행성 보증 연대입보의 건	기결	참석(찬성)	참석(찬성)	참석(찬성)	불참	불참		참석(찬성)
12	2022.11.11	- 대선조선 신주인수 참여 결정의 건 (3차)	기결	참석(찬성)	참석(찬성)	참석(찬성)	불참	참석(찬성)		불참
13	2022.11.22	- 대선조선 운영자금 대출에 대한 연대입보의 건	기결	참석(찬성)	참석(찬성)	불참	참석(찬성)	불참		참석(찬성)
14	2022.12.12	- 제1회 CB 매도청구권 행사의 건	기결	참석(찬성)	참석(찬성)	참석(찬성)	불참	참석(찬성)		불참
15	2022.12.27	- 대선조선 수출 이행성 보증 연대입보의 건	기결	참석(찬성)	참석(찬성)	참석(찬성)	불참	참석(찬성)		불참

※ 박정묵 사내이사 및 김경갑 사외이사는 제55기 정기주주총회(2022년 3월 29일 개최)에서 신규 선임되었으며, 김호익 사외이사는 2022년 3월 29일부로 임기만료되었습니다.

라. 이사회내 위원회

회사는 제54기 정기주주총회에서 감사위원회 도입을 위한 정관을 변경 후 이사회내 위원회로 감사위원회를 도입하였습니다. 현재 감사위원회는 사외이사 2명과 사내이사 1명으로 구성되어 있고 감사위원회의 세부사항은 "2. 감사제도에 관한 사항"을 참조하시기 바랍니다.

(1) 이사회내의 위원회 구성현황

위원회명	구성	소속 이사명	설치목적 및 권한사항	비고
감사위원회	사외이사 2명 사내이사 1명	이만수(위원장) 김경갑 장재현	'Ⅵ. 이사회 등 회사의 기관에 관한 사항'의 '2. 감사제도에 관한 사항' 참조	-

※ 2022년 3월 29일 김호익 사외이사의 임기만료로, 동 일자에 이사회결의로 김경갑 사외이사가 감사위원회 위원으로 선출되었습니다.

(2) 이사회내의 위원회 활동내역

1) 감사위원회

'Ⅵ. 이사회 등 회사의 기관에 관한 사항'의 '2. 감사제도에 관한 사항' 중 '라. 감사위원회의 주요활동내역' 참조

마. 이사의 독립성

(1) 이사의 선출기준에 대한 독립성 기준 등

본 보고서 작성기준일 현재 당사의 이사는 총 6인으로 구성되어 있으며, 이 중 사외이사는 2명입니다. 사외이사 선임에 있어 상법 및 관련 법령상의 절차와 회사의 정관에 따라 이사를 선임하고 있습니다.

정관 제26조 [이사의 수] 이 회사의 이사는 3명 이상으로 한다. 정관 제27조 [이사의 선임] ① 이사는 주주총회에서 선임한다. ② 이사의 선임은 출석한 주주의 의결권의 과반수와 발행주식 총수의 4분의 1 이상의 수로써 선임한다. ③ 2인 이상의 이사를 선임하는 경우 상법 제382조의 2에서 규정하는 집중투표제는 적용하지 않는다.
--

당사는 사외이사를 포함한 모든 이사의 독립성 확보를 위해 이사 후보자는 사전에 이사회가 선정하여 주주총회에 제출할 의안으로 확정하며, 사전에 이사에 대한 정보를 투명하게 공개하여 약력, 추천인, 최대주주와의 관계 및 회사와의 거래 등에 대한 내역을 주주에게 통지하고 있습니다.

(2) 이사의 선임배경, 추천인 등

상기 기준 및 절차에 따라 주주총회에서 선임된 이사는 다음과 같습니다.

직명	이름	활동분야	추천인	회사와의 거래내역	최대주주와의 관계	임기	연임(횟수)	선임배경
사내이사 (대표이사)	박정목	이사회 의장 전사 경영전반 총괄	이사회	무	없음	2024.03.29(2년)	신규	당사의 경영 현안 업무를 안정적으로 수행하기 위함
사내이사	장인화	전사 경영전반 총괄	이사회	무	본인	2024.03.29(3년)	연임(2)	대.내외적 경영 총괄 업무를 안정적으로 수행하기 위함
사내이사	장재현	전사 경영전반에 대한 업무	이사회	무	친인척	2024.03.29(2년)	연임(3)	대표이사 보좌 및 당사 업무분장을 효율적으로 집행하기 위함
사내이사	김왕기	회사 업무 전반	이사회	무	없음	2023.03.13(3년)	신규	대표이사 보좌 및 당사 업무분장을 효율적으로 집행하기 위함
사외이사	이만수	사외이사 업무	이사회	무	없음	2024.03.29(3년)	신규	당사 경영의 투명성 제고
사외이사	김경갑	사외이사 업무	이사회	무	없음	2024.03.29(2년)	신규	당사 경영의 투명성 제고

※ 이사의 임기는 취임 후 각 임기 내의 최종결산기에 관한 정기주주총회의 종결 시 까지입니다.

※ 제55기 정기주주총회(2022년 3월 29일 개최)에서 박정목 사내이사 및 김경갑 사외이사가 신규 선임되었으며, 장재현 사내이사는 재선임 되었습니다.

※ 당사는 경영효율성 제고를 위해 2022년 4월 25일 이사회에서 대표이사를 변경하였으며, 前 대표이사는 사내이사 및 회장직을 유지하고 있습니다.

구분	변경 전	변경 후
대표이사	장인화	박정목
변경일자	2022-04-25	2022-04-25

. 이사후보의 인적사항에 관한 주총 전 공시여부 및 주주의 추천여부

- ① 인적사항 공시 : 총회 2주간전 전자공고방식(주주총회소집통지서) 에 관련내용 기재
- ② 주주의 추천여부 : 해당사항 없음.

(3) 사외이사후보추천위원회 설치 및 구성현황

당사는 사외이사 선임에 있어 별도의 조직(사외이사후보추천위원회)을 운영하고 있지 않으며, 이사회 추천에 따른 사외이사 후보자의 공정성과 독립성 확보를 위해 법령에 따른 자격, 경력 및 역할 수행정도를 판단하고, 후보의 적격성 등을 검토하여 후보자를 선정하고 주주총회를 거쳐 사외이사를 선임하고 있습니다.

바. 사외이사의 전문성

사외이사 교육 미실시 내역

사외이사 교육 실시여부	사외이사 교육 미실시 사유
미실시	당 회사는 이사회 및 위원회 개최 전에 해당 안건 내용을 충분히 검토할 수 있도록 사전에 자료를 제공하고 있고, 회사의 주요현안에 대해서도 수시로 정보를 제공하고 있으므로, 당사는 사외이사를 대상으로 교육실시 및 위탁교육 등을 이수하도록 한 사실이 없습니다.

※ 당사는 사외이사의 직무수행을 보조하기 위한 별도의 지원조직은 없으며, 사외이사 교육여부는 상기에 기재된 바와 같습니다.

2. 감사제도에 관한 사항

가. 감사위원회 현황

당사는 동 공시서류 작성기준일 현재 당사 정관 제37조 규정에 의한 이사회 내 위원회로 감사위원회를 설치하여 운영하고 있으며, 관계법령에 의한 자격요건을 갖춘 3인의 이사로 구성하고 있습니다. 상세 인적사항은 동 공시서류 "Ⅷ.임원 및 직원 등에 관한 사항-1. 임원 및 직원 등의 현황"을 참고하시기 바랍니다.

당사는 2021년 3월 29일 개최된 주주총회에서 감사위원회를 도입을 위한 정관을 변경하였으며, 최근 사업연도말 현재 자산총액이 1천억원 미만인 상장기업으로 상법 '제415조의 2와 제393조의 2'에 의거하여 이사회에서 감사위원회 위원 선임 결의하였고, 동 일자에 감사위원회 결의로 이만수 사외이사를 감사위원장으로 선임을 하였습니다.

2022년 3월 29일 개최된 정기주주총회에서 신규선임된 김경갑 사외이사가 김호익 사외이사 후임으로, 이사회에서 감사위원회 위원 선임 결의를 거쳐 감사위원회 위원으로 선임되었습니다.

(1) 감사위원회 직무와 권한 구성방법 등

- 설치여부 : 감사에 갈음하는 이사회 내 위원회로서 감사위원회를 설치
- 직무와 권한 : 회계 및 업무에 대한 감사, 외부감사인의 선임 등
- 구성방법 : 3인 이상의 이사로 구성하고 감사위원 3분의 2 이상은 사외이사이어야 함. 위원장은 재적위원 과반수의 출석과 출석위원 과반수로 선임
- 운영방안 : 원활한 감사업무를 위하여 독립적으로 이사의 업무를 감독할 수 있으며, 정기적으로 장부, 재무제표, 동 부속명세서 등 관련서류 검토 및 대조, 실사 등 적절한 절차에 따라 회계 및 업무감사를 실시하고 있음.

※ 감사위원회 직무규정 주요 내용

제3조 【직무와 권한】

1. 위원회는 회사의 회계와 업무를 감사한다.

2. 위원회는 언제든지 이사에 대하여 영업에 관한 보고를 요구하거나 회사의 재산 상태를 조사할 수 있다.

3. 위원회는 외부감사인을 선임할 수 있다.

~ 이하 생략

제4조 【의 무】

1. 감사위원은 회사에 대하여 선량한 관리자의 주의의무를 가지고 그 직무를 수행하여야 한다.

2. 감사위원은 재임 중뿐만 아니라 퇴임 이후에도 직무상 알게된 회사의 영업상 비밀을 누설하여서는 아니 된다.

3. 위원회는 이사가 법령 또는 정관에 위반한 행위를 하거나 그 행위를 할 염려가 있다고 인정할 때에는 이사회에 이를 보고하여야 한다.

제5조 【구 성】

1. 감사위원은 이사회에서 선임한다.

다만, 사외이사가 아닌 감사위원은 상법 제542조의 12 제3항에 따라 선임한다.

2. 위원회는 3인 이상의 이사로 구성하고 감사위원 3분의 2 이상은 사외이사이어야 한다

~ 이하 생략

제6조 【위원장】

1. 위원회는 제10조 규정에 의한 결의로 위원회를 대표할 위원장을 선정하여야 한다. 이 경우 수인의 감사위원이 공동으로 위원회를 대표할 것을 정할 수 있다.

2. 위원장은 위원회의 업무를 총괄하며 위원회의 효율적인 운영을 위하여 감사위원별로 업무를 분장할 수 있다.

3. 위원장의 유고로 인해 그 직무를 행할 수 없을 경우에는 감사위원회에서 정한 순으로 그 직무를 대행한다.

제7조 【회 의】

1. 위원회는 정기위원회와 임시위원회로 한다.

2. 위원회는 위원장이 회의 2일전까지 각 위원에게 통지하여 소집한다.

3. 정기위원회는 분기 1회 일정한 날을 정하여 개최한다. 단, 위원장이 불필요하다고 판단될 때에는 개최하지 않을 수 있다.

4. 임시위원회는 필요에 따라 수시로 개최한다.

제8조 【소집권자】

1. 위원회는 위원장이 소집한다.

2. 각 감사위원은 위원장에게 의안과 그 사유를 밝혀 위원회의 소집을 요구할 수 있다.

위원장이 정당한 사유 없이 위원회를 소집하지 아니하는 경우에는 위원회 소집을 요구한

감사위원이 위원회를 소집할 수 있다.

제10조 【결의방법】

1. 위원회의 결의는 재적위원 과반수의 출석과 출석위원 과반수로 한다.

~ 생략 ~

3. 위원회의 의안에 관하여 특별한 이해관계가 있는 자는 의결권을 행사하지 못한다. 이 경우 행사할 수 없는 의결권의 수는 출석한 감사위원의 의결권 수에 산입하지 아니한다.

제11조 【부의사항】

위원회에 부의할 사항은 다음과 같다.

1. 주주총회에 관한 사항

- 1) 임시주주총회의 소집청구
- 2) 주주총회 의안 및 서류에 대한 진술

2. 이사 및 이사회에 관한 사항

- 1) 이사회에 대한 보고의무
- 2) 감사보고서의 작성· 제출
- 3) 이사의 위법행위에 대한 유지청구
- 4) 이사에 대한 영업보고 요구

5) 이사회에서 위임받은 사항

3. 감사에 관한 사항

- 1) 업무· 재산 조사
- 2) 자회사의 조사
- 3) 이사의 보고 수령
- 4) 이사와 회사 간의 소에 관한 대표
- 5) 소수주주의 이사에 대한 제소 요청 시 소 제기 결정 여부
- 6) 감사계획 및 결과
- 7) 중요한 회계처리기준의 적정성 및 회계추정 변경의 타당성 검토
- 8) 내부통제제도(내부회계관리제도 포함)의 평가
- 9) 감사결과 시정사항에 대한 조치 확인
- 10) 감사부설기구의 책임자 임면에 대한 동의
- 11) 외부감사인 선임 및 변경· 해임에 대한 승인
- 12) 외부감사인으로부터 이사의 직무수행에 관한 부정행위 또는 법령이나 정관에 위반되는 중요한 사실의 보고 수령
- 13) 외부감사인으로부터 회사가 회계처리 등에 관한 회계처리기준을 위반한 사실의 보고 수령
- 14) 외부감사인의 감사활동에 대한 평가

제12조 【의사록】

1. 위원회의 의사에 관하여는 의사록을 작성한다.
2. 의사록에는 의사의 안건, 경과요령, 그 결과, 반대하는 자와 그 반대이유를 기재하고 출석한 감사위원이 기명날인 또는 서명한다.
3. 위원회는 의사록의 사본을 7일 내에 각 이사 및 감사위원에게 송부하여야 한다.

나. 감사위원회 위원의 인적사항 및 사외이사 여부

성명	사외이사 여부	경력	회계·재무전문가 관련		
			해당 여부	전문가 유형	관련 경력
이만수	예	. 부산시 정무특보 역임 . 고려노벨화학 상임고문 역임 . 줄은데이 나눔재단 부이사장 역임 . 現) 동일철강(주) 사외이사	-	-	-
김경갑	예	. 부산광역시 체육회 이사 역임 . 부산광역시 체육회 법인설립위원회 위원장 역임 . 現) 부산광역시 체육진흥협의회 위원 . 現) 동일철강(주) 사외이사	-	-	-
장재현	-	. 現) 동일철강(주) 부사장	-	-	-

다. 감사위원회 위원의 독립성

(1) 감사위원회 선출 기준

당사는 관련 법령 및 정관에 따라 감사위원회를 구성하고 있으며, 상법 등 관련 법령상의 절차를 준수하고 위원회의 권한 및 직무영역 등을 감사위원회 규정에 정의하여 감사업무를 수행하고 있습니다.

※ 당사의 감사위원은 사외이사가 위원의 3분의 2이상임.

(사외이사 2명, 사내이사 1명)

※ 당사는 최근 사업연도 재무제표 기준으로 자산총액 1천억 미만의 상장회사로 감사위원회 위원에 대한 자격요건에 대해서는 의무 규정이 없음.

. 감사위원회의 활동

감사위원회의 주요 부의사항은 『주주총회에 관한 사항· 이사 및 이사회에 관한 사항· 감사에 관한 사항』 등입니다.

회차	개최일자	의안내용	가결여부	감사위원 성명 및 찬반 여부			
				이만수(위원장) (출석률:100%)	김호익 (출석률:100%)	장재현 (출석률:100%)	김경갑 (출석률:-%)
				찬반여부			
1	2022.01.24	- 내부회계 관리제도 운영실태 보고	보고	-	-	-	2022년 3월 29일 신규 선임
2	2022.03.29	감사위원회 감사위원 선임의 건	가결	참석(찬성)	참석(찬성)	참석(찬성)	

※ 2022년 3월 29일 김호익 사외이사의 임기만료로, 김경갑 사외이사가 감사위원회 위원으로 선출되었습니다.

마. 교육 실시 계획

당사는 감사위원회 위원의 업무수행을 위한 교육을 위원회 내 보고 및 질의응답으로 갈음할 예정이며, 감사위원회 위원의 요청 및 필요시 외부교육등을 실시할 계획입니다.

바. 교육 실시 현황

감사위원회 교육 미실시 내역

감사위원회 교육 실시여부	감사위원회 교육 미실시 사유
미실시	당사에 선임된 감사위원회 위원은 업무수행을 위한 전문성을 충분히 갖추고 있으며, 현재는 위탁 교육 등 외부기관이 제공하는 교육을 이수한 바 없습니다. 추후에 경영상의 중요한 내용이 있을 경우 외부교육 등을 실시할 예정입니다.

사. 감사위원회 및 준법지원인 지원조직 현황

당사는 해당 보고서 제출일 현재 별도로 감사위원회 및 준법지원인 지원조직을 두고 있지 않습니다.

3. 주주총회 등에 관한 사항

1) 투표제도현황

- 당사는 집중투표제 및 서면투표제, 전자투표제를 채택하고 있지 않습니다.

정관 제27조

③2인 이상의 이사를 선임하는 경우 상법 제382조의2에서 규정하는 집중투표제는 적용하지 않는다

(기준일 : 2022년 12월 31일)

투표제도 종류	집중투표제	서면투표제	전자투표제
도입여부	배제	미도입	미도입
실시여부	-	-	-

2) 소수주주권의 행사여부

- 당사는 보고서 제출일 현재 소수주주권이 행사되었던 사실이 없습니다.

3) 경영권 경쟁

- 당사는 보고서 제출일 현재 경영권 경쟁이 발생한 사실이 없습니다.

4) 의결권 현황

(기준일 : 2022년 12월 31일)

(단위 : 주)

구 분	주식의 종류	주식수	비고
발행주식총수(A)	보통주	15,984,446	-
	우선주	-	-
의결권없는 주식수(B)	보통주	17,286	자기주식
	우선주	-	-
정관에 의하여 의결권 행사가 배 제된 주식수(C)	보통주	-	-
	우선주	-	-
기타 법률에 의하여 의결권 행사가 제한된 주식수(D)	보통주	-	-
	우선주	-	-
의결권이 부활된 주식수(E)	보통주	-	-
	우선주	-	-
의결권을 행사할 수 있는 주식수 (F = A - B - C - D + E)	보통주	15,967,160	-
	우선주	-	-

※ 당사가 발행한 보통주식수는 15,984,446주이며 정관상 발행할 주식의 총수는 보통주 100,000,000주(15.98%에 해당)입니다. 본 보고서 작성기준일 현재 자기주식을 보유중이므로 의결권 행사 가능주식은 상기와 같습니다.

5) 주식사무

정관상 신주인수권의 내용	<p>정관 제10조 [신주인수권]</p> <p>① 이 회사의 주주는 신주발행에 있어서 그가 소유한 주식 수에 비례 하여 신주의 배정을 받을 권리를 가진다. 그러나, 주주가 신주인수권을 포기 또는 상실하거나 신주배정에서 단주가 발생하는 경우에 그 처리방법은 이사회회의 결의로 정한다.</p> <p>② 이사회는 제1항 본문의 규정에 불구하고 다음 각호의 경우에는 이사회회의 결의로 주주 외의 자에게 신주를 배정할 수 있다.</p> <ol style="list-style-type: none"> 1. 자본시장과 금융투자업에 관한 법률의 규정에 의하여 신주를 모집하거나 인수인에게 인수하게 하는 경우 2. 근로자복지기본법에 관한 법률의 규정에 의하여 우리사주조합원에게 신주를 우선 배정하는 경우 3. 자본시장과 금융투자업에 관한 법률 제165조의 6에 따라 이사회회의 결의로 일반공모증자 방식으로 신주를 발행하는 경우 4. 상법 제542조의 3에 따른 주식매수선택권의 행사로 인하여 신주를 발행하는 경우 5. 상법 제418조 제2항의 규정에 따라 신기술의 도입, 재무구조 개선 등 회사의 경영상 목적을 달성하기 위하여 필요한 경우 6. 회사가 경영상 필요로 하는 경우 외국인 투자 촉진법에 의한 외국인 투자를 위하여 신주를 발행하는 경우 7. 회사가 신규사업 추진 등을 위하여 신속하게 자금을 조달할 필요가 있는 경우 		
결산일	12월 31일	정기주주총회	매 사업연도 종료후 3월 이내
주주명부폐쇄시기	<p>정관 제13조[주주명부의 폐쇄 및 기준일]</p> <p>① 이 회사는 매년 1월1일 부터 1월31일 까지 권리에 관한 주주명부의 기재변경을 정지한다.</p> <p>② 이 회사는 매년 12월31일 최종의 주주명부에 기재되어 있는 주주를 그 결산기에 관한 정기 주주총회에서 권리를 행사할 주주로 한다.</p> <p>③ 이 회사는 임시주주총회의 소집 기타 필요한 경우 이사회회의 결의로 3월을 경과하지 아니하는 일정한 기간을 정하여 권리에 관한 주주명부의 기재변경을 정지하거나 이사회회의 결의로 정한 날에 주주명부에 기재되어 있는 주주를 그 권리를 행사할 주주로 할 수 있으며, 이사회가 필요하다고 인정하는 경우에는 주주명부의 기재변동정지와 기준일의 지정을 함께 할 수 있다. 회사는 이를 2주간 전에 공고하여야 한다.</p>		
주주의 특전	해당사항 없음	공고게재	회사의 인터넷 홈페이지 (www.dongilsteel.com)
명의개서대리인 (주식업무 대행기관)	<p>대리인의 명칭 : (주)KB 국민은행 증권대행부</p> <p>사무취급장소 : 서울특별시 영등포구 국제금융로 8길 26</p>		

6) 주주총회의사록 요약

(2022년 12월 31일 기준)

구 분 (주총일자)	안 건	결 의 내 용
제55기 주주총회 (2022.03.29)	제1호 의안 : 제55기 재무제표 승인의 건 제2호 의안 : 정관 일부 변경의 건 제3호 의안 : 이사 선임의 건 (사내이사 2명, 사외이사1명) 제3-1호 의안 - 사내이사 장재현 재선임의 건 제3-2호 의안 - 사내이사 박정욱 신규선임의 건 제3-3호 의안 - 사외이사 김경갑 신규선임의 건	1. 원안대로 승인가결 2. 원안대로 승인가결 3. 원안대로 승인가결
제54기 주주총회 (2021.03.29)	제1호 의안 : 제54기 재무제표 승인의 건 제2호 의안 : 정관 일부 변경의 건 제3호 의안 : 이사 선임의 건 (사내이사 1명, 사외이사1명) 제3-1호 의안 - 사내이사 장인화 재선임의 건 제3-2호 의안 - 사외이사 이만수 신규선임의 건	1. 원안대로 승인가결 2. 원안대로 승인가결 3. 원안대로 승인가결
제53기 주주총회 (2020.03.13)	제1호 의안 : 제53기 재무제표 승인의 건 제2호 의안 : 정관 일부 변경의 건 제3호 의안 : 이사선임의 건 (사내이사 1명) 제3-1호 의안 - 사내이사 김왕기 신규선임의 건 제4호 의안 : 임원퇴직금 지급규정 변경의 건	1. 원안대로 승인가결 2. 원안대로 승인가결 3. 원안대로 승인가결 4. 원안대로 승인가결
제52기 주주총회 (2019.03.26)	제1호의안:제52기 재무제표 승인의 건 제2호 의안 : 이사선임의 건 (사내이사 1명,사외이사 2명) 제2-1호 의안 - 사내이사 장재현 재선임의 건 제2-2호 의안 - 사외이사 김호익 신규선임의 건 제2-3호 의안 - 사외이사 박종민 신규선임의 건	1. 원안대로 승인가결 2. 원안대로 승인가결
제51기 주주총회 (2018.03.28)	제1호의안:제51기 재무상태표 승인의 건 제2호 의안 : 이사선임의 건 (사내이사 2명,사외이사 1명) 제2-1호 의안 - 사내이사 후보자 - 장인화 제2-2호 의안 - 사내이사 후보자 - 장재훈 제2-3호 의안 - 사외이사 후보자 - 우청림 제3호 의안 : 감사선임의 건 감사 후보자 - 김경호	1. 원안대로 승인가결 2. 원안대로 승인가결 3. 원안대로 승인가결

VII. 주주에 관한 사항

1. 최대주주 및 특수관계인의 주식소유 현황

(기준일 : 2022년 12월 31일)

(단위 : 주, %)

성명	관계	주식의 종류	소유주식수 및 지분율				비고
			기 초		기 말		
			주식수	지분율	주식수	지분율	
장인화	최대주주 본인	보통주	3,822,620	26.05	3,822,620	23.91	※
(주)화인인터내셔널	관계기업	보통주	3,583,586	24.42	3,583,586	22.42	※
장재현	친인척	보통주	248,240	1.69	248,240	1.55	※
(주)에스비인 베스트먼트	기타 특수 관계기업	보통주	200,000	1.36	200,000	1.25	※
장재환	친인척	보통주	78,480	0.53	78,480	0.49	※
장순애	친인척	보통주	72,980	0.50	72,980	0.46	※
오현주	친인척	보통주	68,100	0.46	69,700	0.44	※ 장내매수
장주미	친인척	보통주	24,328	0.17	24,328	0.15	※
장혜정	친인척	보통주	24,328	0.17	24,328	0.15	※
계		-	8,122,662	55.36	8,124,262	50.83	※
		-	-	-	-	-	-

※ 당기 전환사채 전환청구권 행사에 따른 발행주식총수 증가에 따라 보유비율이 변동되었습니다.

2. 최대주주의 주요경력 및 개요

1) 최대주주의 기본정보

성명	직위	주요경력		
		기간	경력사항	겸임현황
장인화	사내이사	2016.10.13 ~현재	- 동일철강(주) 대표이사 역임 - 현) 제26대 부산광역시 체육회 회장 - 현) 제24대 부산상공회의소 회장	대선조선(주) 사내이사

※ 1) 상기 기간은 사내이사로 재취임 후 기간입니다

※ 2) 기타 주요경력등은 "VIII. 임원 및 직원 등에 관한 사항"을 참조하시기 바랍니다.

2) 최대주주의 변동을 초래할 수 있는 특정 거래가 있는 경우 그 내용

- 보고서 제출일 현재 해당사항 없습니다.

3) 최대주주의 최대주주(법인 또는 단체)의 개요

- 보고서 제출일 현재 해당사항 없습니다.

3. 최대주주 변동현황

최대주주 변동내역

(기준일: 2022년 12월 31일)

(단위: 주, %)

변동일	최대주주명	소유주식수	지분율	변동원인	비고
2019년 04월 02일	장인화외 7인	4,414,197	60.09	장인화등의 장내매도	-
2019년 04월 22일	장인화외 7인	4,324,889	58.88	장인화등의 장내매도	-
2019년 06월 05일	장인화외 9인	4,284,731	58.33	1. 상속으로 인한 특별관계자수 증감 2. 특별관계인의 장내매도	- 피상속인 1명 감소, 신규 특수관계인 3명 증가
2019년 07월 03일	장인화외 10인	4,284,731	58.33	상속(19.6/5)으로 인한 특별관계자수 증감	- 신규 특수관계인 1명 증가
2019년 09월 09일	장인화외 9인	4,256,651	57.95	장인화등의 장내매도	-
2019년 11월 12일	장인화외 9인	4,230,151	57.59	장인화등의 장내매도	-
2020년 10월 08일	장인화외 8인	4,220,161	57.46	장인화등의 장내매도	-
2021년 09월 13일	장인화외 8인	4,063,771	55.33	장인화 본인 및 특수관계인 장내매도	-
2021년 10월 29일	장인화외 8인	8,122,662	55.36	무상증자 신주취득(100%) 등	-
2022년 12월 31일	장인화외 8인	8,124,262	50.83	1. 장인화등의 장내매수 2. 전환사채 전환청구권 행사에 따른 발행주식총수 증가에 따른보유비율 변동	- 1%미만 변동으로 주식등의 대량 보유사항보고서와 상이함

※ 공시대상기간 중 주식 및 경영권 양수도계약 이행 등에 따른 최대주주(장인화 등) 변동사항은 없습니다.

※ 자세한 변동내역은 전자공시시스템(<http://dart.fss.or.kr>)의 주식등의 대량보유사항보고서 등을 참고하시기 바랍니다.

4. 주식의 분포

1) 5%이상 주주 등의 주식소유현황

본 보고서 작성 기준일 현재 최대주주등을 제외하고 5% 이상 지분을 보유하고 있는 주주는 없습니다.

(기준일 : 2022년 12월 31일) (단위 : 주)

구분	주주명	소유주식수	지분율(%)	비고
5% 이상 주주	장인화	3,822,620	23.91	-
	(주)화인인터내셔널	3,583,586	22.42	-
우리사주조합		-	-	-

2) 소액 주주현황

(기준일 : 2022년 12월 31일) (단위 : 주)

구분	주주			소유주식			비고
	소액 주주수	전체 주주수	비율 (%)	소액 주식수	총발행 주식수	비율 (%)	
소액주주	5,740	5,754	99.75	6,982,649	15,984,446	43.68	- 최근 주주명부폐쇄일인 2022년 12월 31일 기준임

5. 최근 6개월 간의 주가 및 주식 거래실적

. 국내증권시장

(단위 : 원, 주)

종류		22.07월	22.08월	22.09월	22.10월	22.11월	22.12월
A023790	최 고	2,780	2,940	2,905	2,305	2,200	2,150
	최 저	2,450	2,620	2,050	2,020	2,020	1,875
월간거래량		628,215	997,123	1,130,806	418,395	471,394	430,261

VIII. 임원 및 직원 등에 관한 사항

1. 임원 및 직원 등의 현황

본 보고서 작성기준일 현재 당사의 임원은 총 9명으로 등기임원은 6명(사내이사 4명, 사외이사 2명), 미등기임원은 3명입니다.

(1) 임원 현황

(기준일 : 2022년 12월 31일)

(단위 : 주)

성명	성별	출생년월	직위	등기임원 여부	상근 여부	담당 업무	주요경력	소유주식수		최대주주와의 관계	재직기간	임기 만료일
								의결권 있는 주식	의결권 없는 주식			
박정묵	남	1965년 12월	대표이사	사내이사	상근	경영 총괄	아래참조	-	-	-	9개월	2024년 03월 29일
장인화	남	1963년 01월	사내이사	사내이사	상근	경영 총괄	아래참조	3,822,620	-	본인	37년 02개월	2024년 03월 29일
장재현	남	1974년 04월	사내이사	사내이사	상근	관리 총괄	아래참조	248,240	-	친인척	26년	2024년 03월 29일
김왕기	남	1956년 01월	사내이사	사내이사	상근	관리 총괄	아래참조	-	-	-	2년 9개월	2023년 03월 13일
이만수	남	1954년 11월	사외이사	사외이사	비상근	사외이사 업무	아래참조	-	-	-	1년 9개월	2024년 03월 29일
김경갑	남	1959년 01월	사외이사	사외이사	비상근	사외이사 업무	아래참조	-	-	-	-	2024년 03월 29일
허창수	남	1960년 08월	이사	미등기	상근	재무 회계	※	-	-	-	-	-
노영근	남	1966년 02월	상무이사	미등기	상근	영업 총괄	※	-	-	-	-	-
공세진	남	1967년 12월	이사	미등기	상근	총무 총괄	※	-	-	-	-	-

(*1) 보고서 작성기준일 현재 임원현황입니다.

(*2) 등기임원의 임기는 취임 후 각 임기 내의 최종 결산기에 관한 정기주주총회 종결시까지 지입니다. (∴2022년 3월 29일 정기주주총회에서 등기임원 임기를 기존 임기 3년에서 2년으로 변경하고, 기존 등기이사는 소급적용 없음)

(*3) 제55기 정기주주총회(2022년 3월 29일)에서 박정묵 사내이사 및 김경갑 사외이사는 신규 선임되었으며, 장재현 사내이사는 재선임 되었습니다.

(*4) 기준일 이후 임원 변동사항은 없습니다.

(*5) 회사는 경영효율성 제고를 위해 2022년 4월 25일 이사회에서 대표이사를 변경하였습니다.

구 분	변경 전	변경 후
대표이사	장인화	박정묵

※ 기업공시서식 작성기준에 따라 미등기임원으로서 5년 이상 회사에 계속 재직한 경우는 재직기간 및 주요 경력, 임기만료일등의 기재를 생략하였습니다.

☞ 등기임원 최근 5년간 주요경력

1) 사내이사 박정묵

학력 : 동아대학교 수학과 졸업

경력 - 2016.11 ~ 2018.08 : 국군기무사령부(부산울산지역) 부대장 역임

2018.09 ~ 2019.12 : 8사단 사단본부 부사단장 역임

2019.12 ~ 2021.02 : 3사단 사단본부 부사단장 역임

2022.03 ~ 현재 : 동일철강(주) 사내이사

2022.04 ~ 현재 : 동일철강(주) 대표이사

2) 사내이사 장인화

학력 : 부산대학교 국제전문대학원 국제학 석사

경력 - 2007. 09 ~ 2020.04 : (주)화인베스틸 대표이사 역임

2016. 10 ~ 2022.04 : 동일철강(주) 대표이사 역임

2020. 01 ~ 현재 : 제26대 부산광역시 체육회 회장

2021. 03 ~ 현재 : 제24대 부산상공회의소 회장

2021. 04 ~ 현재 : 대선조선(주) 사내이사

3) 사내이사 장재현

학력 : 부산대학교 경영대학원 경영학전공 석사

경력 - 2013. 3 ~ 2016.10 : 동일철강(주) 대표이사

2016.10 ~ 현재 : 동일철강(주) 부사장

4) 사내이사 김왕기

학력 : 동의대학교 전산통계학과 졸업

경력 - 2014. 11 ~ 2020. 04 : (주)에프엔인베스트먼트 대표이사 역임

2020.03.13 ~ 현재 : 동일철강(주) 사내이사

2021.04.15 ~ 현재 : 대선조선(주) 감사

5) 사외이사 이만수

학력 : 서울대학교 정치학과 졸업

경력 - 2007.03 ~ 2014.03 : (주)KNN 대표이사 사장 역임

2014.09 ~ 2016.12 : 동원개발 부회장 역임

2016.12 ~ 2018.05 : 부산시 정무특보 역임

2019.01 ~ 2019.12 : 고려노벨화약 상임고문 역임

2019.01 ~ 2020.12 : 좋은데이 나눔재단 부이사장 역임

2021.03 ~ 현재 : 동일철강(주) 사외이사

6) 사외이사 김경갑

학력 : 건국대학교 교육대학원 졸업

경력 - 2020.02 ~ 역임 : 부산광역시 체육회 이사 역임

2020.12 ~ 역임 : 부산광역시 체육회 법인설립위원회 위원장 역임

2022.02 ~ 현재 : 부산광역시 체육진흥협의회 위원

2022.03 ~ 현재 : 동일철강(주) 사외이사

(1-1)등기임원 선임 후보자 및 해임 대상자 현황

(기준일 : 2023년 03월 21일)

구분	성명	성별	출생년월	사외이사 후보자 해당여부	주요경력	선·해임 예정일	최대주주와의 관계
선임	김왕기	남	1956년 01월	-	.부산은행 지점장 역임 .現)대선조선(주) 감사	2023년 03월 29일	-
선임	장현준	남	1996년 08월	-	없음	2023년 03월 29일	특수관계인

(*) 상기 등기임원 선임 후보자 현황은 향후 정기주주총회에서 안건 부결시 정정보고서를 통해 그 내용 및 사유 등을 반영할 예정입니다.

(*) 금번 제56기 정기주주총회에서 임기만료예정인 사내이사 김왕기는 2023년 3월 2

9일 개최예정인 주주총회에서 재선임 될 예정이고, 장현준 사내이사 예정자는 신규 선임할 예정임.

(2) 임원의 타회사 겸직 현황

겸직자		겸직회사	
성명	직위	회사명	직위
장인화	사내이사	대선조선(주)	사내이사
김왕기	사내이사	대선조선(주)	감사

(3) 직원등의 현황

(기준일: 2022년 12월 31일)

(단위: 천원)

사업부문	성별	직원 수					평균 근속연수	연간급여 총액	1인평균 급여액	소속 외 근로자			비고
		기간의 정함이 없는 근로자		기간제 근로자		합 계				남	여	계	
		전체	(단시간 근로자)	전체	(단시간 근로자)								
봉강사업부	남	29	-	6	-	35	10년 10개월	2,221,301	63,466	-	-	-	-
봉강사업부	여	4	-	-	-	4	10년 04개월	212,277	53,069	-	-	-	-
합 계		33	-	6	-	39	10년 09개월	2,433,578	62,399				

※ 급여총액은 근로소득지급명세서의 근로소득공제 반영전 근로소득금액으로, 동 보고서 공시금액은 현재 재직자(미등기임원보수포함)의 연간 누적 지급액으로 기재하였습니다.

※ 1인당 평균보수액은 상기 급여총액을 작성기준일 현재 기준 인원수(휴직자 및 미등기 임원 포함)로 단순평균하여 산정하였습니다.

(4) 미등기임원 보수 현황

(기준일: 2022년 12월 31일)

(단위: 천원)

구분	인원수	연간급여 총액	1인평균 급여액	비고
미등기임원	3	286,046	95,349	-

※ 급여총액은 근로소득지급명세서의 근로소득공제 반영전 근로소득금액으로, 동 보고서 공시금액은 현재 재직중인 미등기임원의 연간 누적 지급액으로 기재하였습니다

※ 1인당 평균보수액은 상기 급여총액을 작성기준일 현재 기준 인원수로 단순평균하여 산정하였습니다.

(5) 노동조합 현황

- 당사는 보고서 제출일 현재 노동조합이 결성되어 있지 않습니다.

당사는 노사협의회를 운영하고 있으며, 설립일 이후 현재까지 노동쟁의가 발생 된 사실이 없습니다.

2. 임원의 보수 등

<이사·감사 전체의 보수현황>

1) 주주총회 승인금액

(단위 : 천원)

구분	인원수	주주총회 승인금액	비고
등기임원	6	2,000,000	사내이사 4명, 사외이사 2명 (사내이사 1명 및 사외이사 전원은 감사위원회 위원 겸직)

※ 임원의 퇴직금은 회사 정관에 따라 주주총회에서 정하는 임원퇴직금 지급규정에서 정하고 있습니다. 따라서 상기 주주총회 승인 보수 한도에는 퇴직금이 포함되어 있지 않습니다.

2) 보수지급금액

2-1) 이사·감사 전체

(단위 : 천원)

인원수	보수총액	1인당 평균보수액	비고
6	1,072,407	178,735	-

※ 보수총액은 근로소득지급명세서의 근로소득공제 반영전 근로소득금액으로 공시서류작성기준일이 속하는 사업연도의 개시일부터 공시서류 작성기준일까지의 기간 동안 재임한 사내이사 및 사외이사의 보수 지급금액입니다.

※ 1인당 평균보수액은 상기 보수총액을 작성기준일 현재 기준 등기임원 인원수로 단순평균하여 산정하였습니다.

2-2) 유형별

(단위 : 천원)

구분	인원수	보수총액	1인당 평균보수액	비고
등기이사 (사외이사, 감사위원회 위원 제외)	3	831,367	277,122	-
사외이사 (감사위원회 위원 제외)	-	-	-	-
감사위원회 위원	3	241,040	80,347	사외이사 겸직(2명) 사내이사 겸직(1명)
감사	-	-	-	-

※ 1인당 평균보수액은 상기 보수총액을 작성기준일 현재 기준 등기임원 인원수로 단순 평균하여 계산하였으며, 공시서류 작성일이 속하는 사업연도의 개시일부터 공시서류 작성 기준일까지의 기간동안 중도퇴임한 사외이사에게 지급한 보수를 포함하여 산정하였습니다.

자세한 사항은 'Ⅵ. 이사회 등 회사의 기관에 관한 사항'을 참조하시기 바랍니다.

3) 보수지급기준

제35조 [이사의 보수와 퇴직금] ① 이사의 연간 보수 총 한도는 주주총회의 결의로 이를 정한다. ② 이사의 퇴직금의 지급은 주주총회에서 결의한 임원 퇴직금 지급규정을 준용하여 지급한다.
--

<보수지급금액 5억원 이상인 이사·감사의 개인별 보수현황>

1. 개인별 보수지급금액

(단위: 천원)

이름	직위	보수총액	보수총액에 포함되지 않는 보수
장인화	회장	766,666	-

2. 산정기준 및 방법

(단위: 천원)

이름	보수의 종류	총액	산정기준 및 방법
장인화	급여	766,666	주주총회 결의로 정한 지급 한도 범위 내에서 매월 정액의 기준급을 지급함. : 상기 범위 내에서 직무, 직급, 회사기여도 등을 종합적으로 반영하여 총 766,666천원을 지급함.
	상여	-	-
	주식매수선택권 행사이익	-	-

이름	보수의 종류	총액	산정기준 및 방법
	기타 근로소득	-	-
	퇴직소득	-	-
	기타소득	-	-

<보수지급금액 5억원 이상 중 상위 5명의 개인별 보수현황>

1. 개인별 보수지급금액

(단위 : 천원)

이름	직위	보수총액	보수총액에 포함되지 않는 보수
장인화	회장	766,666	-

2. 산정기준 및 방법

(단위 : 천원)

이름	보수의 종류	총액	산정기준 및 방법
장인화	급여	766,666	주주총회 결의로 정한 지급 한도 범위 내에서 매월 정액의 기준급을 지급함. : 상기 범위 내에서 직무, 직급, 회사기여도 등을 종합적으로 반영하여 총 766,666천원을 지급함.
	근로소득		
	상여	-	-
	주식매수선택권 행사이익	-	-
	기타 근로소득	-	-
	퇴직소득	-	-
	기타소득	-	-

<주식매수선택권의 부여 및 행사현황 >

- 당사는 회사설립 이후 보고서 제출일 현재까지 주식매수선택권을 임.직원등 어느 누구에게도 부여한 사실이 없습니다.

IX. 계열회사 등에 관한 사항

1. 계열회사 현황(요약) : 해당사항 없음

(기준일 : 2022년 12월 31일)

(단위 : 사)

기업집단의 명칭	계열회사의 수		
	상장	비상장	계
-	-	-	-

※상세 현황은 '상세표-2. 계열회사 현황(상세)' 참조

2. 타법인출자 현황(요약)

1) 관계기업투자 현황

(기준일 : 2022년 12월 31일)

(단위 : 천원)

출자 목적	출자회사수			총 출자금액			
	상장	비상장	계	기초 장부 가액	증가(감소)		기말 장부 가액
					취득 (처분)	평가 손익	
경영참여	-	1	1	-	26,657,000	-13,846,681	12,810,319
일반투자	1	1	2	19,849,723	-3,409,597	-4,643,225	11,796,901
단순투자	-	-	-	-	-	-	-
계	1	2	3	19,849,723	23,247,403	-18,489,906	24,607,220

※상세 현황은 '상세표-3. 타법인출자 현황(상세)' 참조

X. 대주주 등과의 거래내용

1. 대주주등에 대한 신용 공여 등

1) 당사는 아래 기재된 내용외 최근 3사업년도 기간동안 대주주(그 특수관계인을 포함)를 상대방으로 하거나 대주주를 위하여 가지급, 대여(증권의 대여를 포함), 담보제공, 보증, 배서, 그 밖의 보증의 성격을 가지는 이행약속 등 거래상의 신용위험을 수반하는 직·간접적 거래("신용공여등"이라 한다)에 해당하는 내역이 없습니다

가. 가지급금 및 대여금

당사의 보고서 제출일 현재 대주주등과의 가지급금 및 대여금 거래의 최근 3개년간 거래내역 및 잔액의 합계액이 3억원 미만이므로 해당 부분의 기재는 생략합니다.

나. 담보제공 내역

당사는 보고서 제출일 현재 대주주등에 제공한 담보 내역이 없습니다.

다. 채무보증 내역

당사는 보고서 제출일 현재 대주주등에 제공한 채무보증 내역은 없으나, 특수관계자를 위하여 제공하고 있는 지급보증내역은 '5. 대주주 이외의 이해관계자와의 거래내용'을 참조하시기 바랍니다.

2) 당사는 이와는 별도로 보고서 제출일 현재 최대주주로부터 아래와 같이 차입금에 대한 보증을 제공받고 있습니다.(원화단위:천원, 외화단위:USD,JPY)

제공받는 내용			관련 채무		
제공자	내 용	금 액	종 류	실행액	담보권자
장인화	한.특근보증	USD 5,500,000	L/C 거래승인	USD 1,709,576	(주)부산은행
			미확정채무	USD 139,886	
				JPY 170,053,548	
	특정근보증	11,000,000	기업당좌대출	5,950,564	
	특정근보증	440,000	일반대출	400,000	
	특정근보증	330,000	지급보증	300,000	
	특정근보증	2,200,000	일반대출	2,000,000	
	특정근보증	11,000,000	일반대출	10,000,000	
특정근보증	3,738,274	일반대출	3,398,431		

2. 대주주등과의 자산 양수도 등

1) 증권 등 매수 또는 매도 내역

당사는 공시서류작성기준일이 속하는 사업연도 개시일부터 공시서류작성기준일까지 기간동안 대주주등과의 증권등을 매수한 내역은 없습니다.

(※ 대주주와 회사간 1억원 이상의 자산양수도 거래)

2) 자산(영업) 양수.도, 교환, 증여등의 내역

당사는 공시서류작성기준일이 속하는 사업연도 개시일부터 공시서류작성기준일까지 기간동안 대주주등과의 자산 양수.도, 교환, 증여등의 거래를 한 내역이 없습니다.

3. 대주주등 과의 영업거래등

1) 영업거래(매출 및 매입 거래)

당사는 공시서류작성기준일이 속하는 사업연도의 개시일부터 공시서류작성기준일 까지 기간동안 대주주등과의 영업거래(*)는 없으나, 채권.채무 잔액은 아래와 같습니다.

(*) 최근사업연도 매출액의 5/100이상 해당하는 거래

(단위 : 천원)

(단위:천원)				
당기말	회사명	채 권		채 무
		매출채권	임차보증금	미지급금
당사에 유의적인 영향력을 행사하는 기업	(주)화인인터내셔널	1,257,451	12,420	2,058

※ 매출채권은 손실충당금을 고려하지 않은 금액입니다.

2) 기타주요거래

가. 당사는 보고서 제출일 현재 대주주등과의 부동산 매매를 한 사실이 없으며, 이와는 별도로 대주주등 으로부터 제1공장외 별도의 근무지 사유로 아래와 같이 임대차 계약을 맺고 있습니다.

임대인	임대면적	보증금	임대관리비	임대기간
(주)화인인터내셔널	119㎡	12,420	1,782	2021.12.1 ~ 2022.11.30
(주)화인인터내셔널	119㎡	12,420	1,871	2022.12.1 ~ 2023.11.30

4. 대주주등과의 차입 내역

보고서 제출일 현재 대주주등과의 차입 거래는 없습니다.

5. 대주주 이외의 이해관계자(*)와의 거래내용

(※ 대주주를 제외한 5%이상 주식 소유 주주, 직원, 기타 이해관계자 등)

1) 당사 보고서 작성기준일 현재 대주주외 특수관계자는 다음과 같습니다.

구 분	당기말
당사에 유의적인 영향력을 행사하는 기업	수성자산운용(주) 등
관계기업	(주)화인베스틸
	(주)화인산업개발
	대선조선(주)

2) 특수관계자와의 매출·매입등의 거래내역 등

(※ 특수관계자별 모든거래 합산 최근사업연도 매출액의 5/100이상 해당하는 거래)

당사의 공시서류작성기준일이 속하는 사업연도의 개시일부터 공시서류작성기준일까지 기간동안 기타 이해관계자와의 거래내용은 아래와 같습니다.

(2-1) 매출.매입.자금 거래내역 (원화단위:천원)

거래상대방 (회사와의 관계)	거래종류	거래기간	거래금액	비율(%)	채권잔액
대선조선(주) (관계회사)	자금대여	2022.08.18~2022.09.30	3,000,000	9.43%	-
	미수수익		37,052		
	계	3,037,052			

주) 상기 내역은 최근 사업연도말(2021년) 매출총액 5%이상 금액에 해당하는 거래이며, 비율은 지급보증외 모든거래의 합계금액으로 기준으로 산정하였습니다.

(2-2) 제공하고 있는 지급보증 내역(원화단위:천원, 외화단위:USD))

구분	제공받는 자	보증기관	지급보증금액
관계기업	대선조선주	한국수출입은행	USD 136,440,972
		한국산업은행	USD 53,833,000
			8,600,000
		서울보증보험	29,656,943
		하나은행	18,000,000
합 계(USD)			USD 190,273,972
합 계(KRW)			56,256,943

XI. 그 밖에 투자자 보호를 위하여 필요한 사항

1. 공시내용 진행 및 변경사항

주요사항보고서 및 한국거래소 공시를 통해 공시한 사항이 공시서류제출일까지 이행이 완료되지 않았거나, 공시한 사항의 목적이 달성되지 않았고, 공시한 내용과 관련한 투자자의 투자판단에 영향을 미칠 수 있는 내용상의 주요 변경사항은 없었습니다.

2. 우발부채 등에 관한 사항

가. 중요한 소송사건 등

당사는 당기말 현재 진행중인 소송내역은 없습니다.

나. 채무보증 현황

당사는 관계사인 대선조선(주)의 선박건조와 관련된 이행성보증 및 운영자금대출등에 대한 연대보증을 제공하고 있습니다. 당사의 보고서 작성 기준일 현재 채무보증내역은 다음과 같습니다.

(원화단위:천원, 외화단위:USD))

채무자	채권자	보증시작일	보증종료일	채무보증금액 증감내역			채무금액
				기초	증감	기말	
대선조선(주) (특수관계자)	한국수출입은행(*1)	2021년 07월 07일	2024년 04월 30일	USD 136,440,972	-	USD 136,440,972	USD 105,673,791
	한국산업은행(*1)	2021년 10월 14일	2024년 02월 29일	USD 32,000,000	-	USD 32,000,000	USD 48,584,534
	한국산업은행(*2)	2021년 11월 23일	2022년 11월 23일	8,400,000	2,000,000	8,600,000	12,950,000
	한국산업은행(*3)	2022년 03월 23일	2023년 03월 23일	-	USD 3,900,000	USD 3,900,000	USD 12,000,000
	한국산업은행(*4)	2022년 03월 28일	2023년 05월 27일	-	29,656,943	29,656,943	29,656,943
	하나은행(*2)	2022년 08월 26일	2024년 02월 25일	-	18,000,000	18,000,000	15,000,000
	한국산업은행(*1)	2022년 09월 27일	2024년 03월 30일	-	USD 12,383,000	USD 12,383,000	USD 18,073,827
	한국산업은행(*1)	2022년 12월 29일	2024년 08월 14일	-	USD 5,550,000	USD 5,550,000	USD 8,227,000
합 계				USD 168,440,972	USD 21,833,000	USD 190,273,972	USD 192,559,152
				8,400,000	49,656,943	56,256,943	57,606,943

(*1) 대선조선(주)의 수출이행성보증에 대한 지급보증으로 보증기간은 각 호선별 1차 선수금 입금 일로부터 선박인도일까지입니다.

(*2) 대선조선(주)의 운영자금대출(회전한도거래)에 대한 연대보증입니다. 보증금액은 채무금액 중 담보되지 아니한 신용대출의 120%이며, 이와 관련하여 금융보증부채를 계상하였습니다.

(*3) 대선조선(주)의 선박건조에 필요한 수입기자재의 수입신용장 한도 약정을 위한 연대보증건이며, 이와 관련하여 금융보증부채를 계상하였습니다.

(*4) 대선조선(주)의 선박건조와 관련하여 발주처로부터 수령하는 선수금에 대하여 서울보증보험과의 이행보증서 체결에 대한 연대보증건입니다.

다. 채무인수약정 현황

- 보고서 제출일 현재 해당사항이 없습니다.

라. 기타의 우발부채 및 약정사항 등

- 기타 우발부채 등에 관하여 'Ⅲ.재무에 관한 사항'의 '5. 재무제표 주석'에서 주석18번을 참고하시기 바랍니다.

바. 견질 또는 담보용 어음·수표 현황

- 보고서 제출일 현재 해당사항이 없습니다.

3. 제재 등과 관련된 사항

- 보고서 제출일 현재 해당사항이 없습니다.

4. 작성기준일 이후 발생한 주요사항 등 기타사항

가. 작성기준일 이후 발생한 주요사항

- 보고서 제출일 현재 해당사항이 없습니다.

나. 중소기업 기준검토표

사업 연도	2021.01.01 - 2021.12.31	중소기업 등 기준검토표	법인명	동일관장(구)
			세무등록번호	826-81-00096

구분	①요건	②검토내용	③적합 여부	④처심 여부																				
중 소 기 업 등 기 준 검 토 표	○ 「조세특례제한법 시행령」 제29조 제3항에 따른 소기업 서비스업에 해당하지 않는 사업	<table border="1"> <tr> <td>입대일</td> <td>구분</td> <td>기준금액(원)</td> <td>사업수입금액</td> </tr> <tr> <td>(01)</td> <td>(계열업)업</td> <td>194 27,100</td> <td>(07) 34,359,397,312</td> </tr> <tr> <td>(02)</td> <td>업</td> <td>(05)</td> <td>(08)</td> </tr> <tr> <td>(03)</td> <td>그밖의 사업</td> <td>(06)</td> <td>(09)</td> </tr> <tr> <td>계</td> <td></td> <td></td> <td>34,359,397,312</td> </tr> </table>	입대일	구분	기준금액(원)	사업수입금액	(01)	(계열업)업	194 27,100	(07) 34,359,397,312	(02)	업	(05)	(08)	(03)	그밖의 사업	(06)	(09)	계			34,359,397,312	(17) 적합 (Y) 부적합 (N)	(26)
	입대일	구분	기준금액(원)	사업수입금액																				
	(01)	(계열업)업	194 27,100	(07) 34,359,397,312																				
	(02)	업	(05)	(08)																				
(03)	그밖의 사업	(06)	(09)																					
계			34,359,397,312																					
○ 아래요건 ① ~ ③을 동시에 충족할 것 ○ 매출액이 업종별 「중소기업기본법 시행령」 별표 1의 규모기준(「평균 매출액중」은 「매출액」으로함) 이내일 것 ○ 자산총액도 5천억원 미만	가. 매출액 - 당 회사 (10) (343.6 억원) - 「중소기업기본법 시행령」 별표 1의 규모기준 (11) (1,500 억원) 이하 나. 자산총액(12) (504.0 억원)	(18) 적합 (Y) 부적합 (N)	적합 (Y)																					
「조세특례제한법 시행령」 제29조제1항제3호에 적합한 기업일 것	* 「특정규제 및 공익거래에 관한 법률」 제14조제1항에 따른 상호출자제한기업집단명이 속하는 회사 또는 합리 및 제 14 조제1항에 따라 상호출자제한기업집단등의 소속회사로 인정된 통치된 것으로 하는 회사에 해당하지 아니할 것 * 자산총액 5천억원 이상인 법인이 주식총액의 30퍼센트 이상을 획*2점적으로 소유한 경우로서 해당출자제한 기업에 아닐 것 * 「중소기업기본법 시행령」 제29조제3호에 따른 관계 기업의 속하는 기업으로서 같은 영 제7 조제4에 따라 산정한 매출액이 「조세특례제한법 시행령」 제29조제1항제1호에 따른 중소기업기준 범위(기준)에 미달할 것	(19) 적합 (Y) 부적합 (N)	부적합 (N)																					
○ 중소기업이 규모에 해당함으로써 본의 기종종 초과하는 경우 최초 그 사업이 발행 주식(발행년도와 그 다음 3개사업연도까지 중소기업으로 보고 그 후에는 아니한다)에 해당 하는 「중소기업기본법 시행령」 제29조제1항 제2호, 영 1 및 별 표 1의 개정으로 중소기업에 해당하지 아니하게 되는 때에는 그 사업이 있었던 날이 속하는 사업연도와 그 다음 3개 사업연도까지 중소기업으로 봄	○ 사후발생점도 (13) (년)	(20) 적합 (Y) 부적합 (N)	부적합 (N)																					
중기업요건 및 특활업요건을 충족할 것	중소기업 중등(중)을 주원사업으로 삼고, 특활업요건(영 1을 충족하는지 여부)	(21) 적합 (Y) (N)																						
○ 매출액이 1천억원 미만으로서, 매출액이 업종별 「중소기업기본법 시행령」 별표 1의 규모기준(「평균 매출액중」은 「매출액」으로함) 이내일 것	○ 매출액 - 당 회사 (14) (343.6 억원) - 「중소기업기본법 시행령」 별표 1의 규모기준 (15) (1,500 억원) 이하	(22) 적합 (Y) (N)	적합 (Y) 부적합 (N)																					

210mmX297mm(세로지 80g/㎡ 또는 종질지 80g/㎡)

중소기업검토표 (1)

구분	①요건	②검토내용	③적합 여부	④적정 여부							
중 견 기 업	① 「조세특례제한법」상 중소기업 업종을 주된 사업으로 영위할 것	중소기업이 아니고 중소기업 업종 향을 주된 사업으로 영위하는지 여부	(23) (Y) (N)	(28) 적 정 (Y)							
	② 소유와 경영의 실질적인 독립성이 「중견기업 성장육진 및 경쟁력 강화에 관한 특별법 시행령」 제2조제2항제1호에 적합할 것	- 「독점규제 및 공정거래에 관한 법률」 제4조제1항에 따른 상호출자제한기업집단중에 속하는 회사에 해당하지 아니할 것 - 「독점규제 및 공정거래에 관한 법률」 제17조제1항에 따른 상호출자제한기업집단 지정기준이 자산총액 이상인 법인이 주식총액 30% 이상을 직·간접적으로 소유한 경우로서 해당 출자자인 기업이 아닐 것 (「중견기업 성장육진 및 경쟁력 강화에 관한 특별법 시행령」 제2조제3항에 해당하는 기업은 제외)	(24) (Y) (N)								
	③ 직전 3년 평균 매출액이 다음의 중견기업 대상 세액공제 요건을 충족할 것 ① 중소기업 통 투자세액공제(「조세특례제한법」 제10조제1항) : 1천5백억원 미만(신규상장 중견 기업에 한함) ② 연구·인력개발비에 대한 세액공제(「조세 특례제한법」 제10조제1항제1호기목2) : 5 천억원 미만 ③ 기타 중견기업 대상 세액공제 : 3천억원 미만	직전 3년 과세연도 매출액의 평균금액	(25) (Y) (N)	(N)							
		<table border="1"> <thead> <tr> <th>직전 3년</th> <th>직전 2년</th> <th>직전 1년</th> <th>평균</th> </tr> </thead> <tbody> <tr> <td>0.0 억원</td> <td>0.0 억원</td> <td>0.0 억원</td> <td>0.0 억원</td> </tr> </tbody> </table>	직전 3년	직전 2년	직전 1년	평균	0.0 억원	0.0 억원	0.0 억원	0.0 억원	
직전 3년	직전 2년	직전 1년	평균								
0.0 억원	0.0 억원	0.0 억원	0.0 억원								

중소기업검토표 (2)

다. 외국지주회사의 자회사 현황

- 보고서 제출일 현재 해당사항 없습니다.

라. 합병 등의 사후정보

(1) 중요한 자산양수도_유형자산 양도 결정

당사는 부동산 매각을 통한 재무구조 개선을 위해 자산(하치장)을 매각하였으며, 자세한 내용은 금융감독원 공시시스템(<http://dart.fss.or.kr/>)에 공시한 주요사항보고서(2022년 05월 24일에 제출한 유형자산 양도 결정에 대한 주요사항보고서)를 참고하여 주시기 바랍니다.

1) 주요사항보고서 주요 내용

구분	일자	목적물 및 거래대금	비고
자산양도	2022년 5월 24일	목적물 : 부산광역시 강서구 녹산산단 17로 76 - 토지(12,182㎡) - 건물(7,799.54㎡) 거래대금 : 11,700,000,000원	. 2022년 5월 24일 이사회결의 및 유형자산 양도결정공시 . 2022년 6월 27일 합병등 종료보고서 공시

1-1) 거래상대방

구분	내역
양수인	상 호 : 주식회사 화진정공
	소 재 지 : 부산광역시 강서구 녹산산업중로 61번길 19
	대표이사 : 이경춘

2) 자산양수도의 주요 진행 일정

구분	일자	비고
외부평가기간	2022년 05월 19일 ~ 2022년 05월 24일	선일회계법인
이사회결의일	2022년 05월 24일	-
계약 체결일	2022년 05월 24일	-
주요사항보고서 제출일	2022년 05월 24일	-
양수도 종료일	2022년 06월 27일	-

3) [합병등] 전·후의 요약재무정보 (단위 : 원)

과목	자산양수도 전	증감액	자산양수도 후
유동자산	27,835,790,992	11,700,000,000	39,535,790,992
비유동자산	71,563,900,963	-11,207,440,000	60,356,460,963
자산 총계	99,399,691,955	492,560,000	99,892,251,955
유동부채	46,575,691,152	-	46,575,691,152
비유동부채	15,410,409,948	-730,277,025	14,680,132,923
부채총계	61,986,101,100	-730,277,025	61,255,824,075
자본금	7,336,442,000	-	7,336,442,000
기타불입자본	25,748,097,034	-2,589,163,997	23,158,933,037
기타자본구성요소	29,208,600,881	-	29,208,600,881
이익잉여금(결손금)	-24,879,549,060	3,812,001,022	-21,067,548,038
자본총계	37,413,590,855	1,222,837,025	38,636,427,880
자본과 부채총계	99,399,691,955	492,560,000	99,892,251,955

※1) 상기 '자산 양수도 전' 요약 재무정보는 당사 최근 사업연도말(2021.12.31) 한국채택 국제회계기준 (K-IFRS)에 따라 작성된 재무제표 기준입니다.

※2) 상기 '자산양수도 후' 재무제표는 자산양도 전 재무제표에서 본 건 자산양도와 관련된 증감액만 단순 가감한 것으로 실제 자산 양도일에 작성될 재무정보와 차이가 있을 수 있습니다.

4) 합병등 전후의 재무사항 비교표

회사는 중요한 자산양수도 외부 평가시 매출액 등의 예측치를 산출하지 않았으므로 합병 등 전후의 재무사항 비교표는 기재하지 않습니다.

마. 보호예수 현황

- 보고서 제출일 현재 해당사항 없습니다.

XII. 상세표

1. 연결대상 종속회사 현황(상세)

☞ 본문 위치로 이동

(단위 : 원)

상호	설립일	주소	주요사업	최근사업연도말 자산총액	지배관계 근거	주요종속 회사 여부
-	-	-	-	-	-	-
-	-	-	-	-	-	-
-	-	-	-	-	-	-

: 보고서 제출일 현재 해당사항 없습니다.

2. 계열회사 현황(상세)

☞ 본문 위치로 이동

(기준일 : 2022년 12월 31일)

(단위 : 사)

상장여부	회사수	기업명	법인등록번호
상장	-	-	-
		-	-
비상장	-	-	-
		-	-

: 보고서 제출일 현재 해당사항 없습니다.

3. 타법인출자 현황(상세)

☞ 본문 위치로 이동

(기준일 : 2022년 12월 31일)

(단위 : 백만원, 천주, %)

법인명	상장 여부	최초취득일자	출자 목적	최초취득 금액	기초잔액			증가(감소)			기말잔액			최근사업연도 재무현황	
					수량	지분율	장부 가액	취득(처분)		평가 손익	수량	지분율	장부 가액	총자산	당기 순손익
								수량	금액						
(주)화인베스틸 (*1)	상장	2007년 09월 19일	일반 투자	4,500	6,777	22.93	19,256	-1,200	-3,410	-4,217	5,577	18.73	11,629	179,679	-2,542
(주)화인산업개발	비상장	2019년 03월 04일	일반 투자	3,000	100	50.00	594	-	-	-426	100	50.00	168	13,782	-876
대선조선 (*2)	비상장	2021년 04월 16일	경영 참여	23,000	4,600	45.91	-	5,331	26,657	-13,847	9,931	45.10	12,810	553,366	-38,163
합계					-	-	19,850	-	23,247	-18,490	-	-	24,607	-	-

(※1) 당기 중 지분 일부를 처분하여 지분율이 20% 미만이나, 회사의 임원이 피투자자의 사결정기구에 참여하여 유의적인 영향력이 있는 것으로 판단됨에 따라 지분법을 적용하였습니다.

(※2) 당기 중 지분을 추가 취득하였으나, 불균등 유상증자로 인하여 지분율이 감소되었습니다.

※ 상기 최근사업연도 재무현황은 현재 파악 가능한 정보를 기준으로 작성되었습니다.

【 전문가의 확인 】

1. 전문가의 확인

: 보고서 제출일 현재 해당사항이 없습니다.

2. 전문가와의 이해관계

: 보고서 제출일 현재 해당사항이 없습니다.

내부회계관리제도운영보고서

「외부감사 및 회계 등에 관한 규정」 제7조의 규정에 따라 내부회계관리제도 운영보고서를 첨부합니다.

금융위원회 귀중

2023년 03월 21일

회 사 명 : 동일철강 주식회사
대 표 이 사 : 박 정 목 (인)
본 점 소 재 지 : 부산시 사상구 가야대로 46
(전 화) 051-316-5341

내부회계관리자 : 이사 허 창 수
(전 화) 051-796-7091

1. 「주식회사 등의 외부감사에 관한 법률」 제8조제 1항의 규정에 의한 내부회계관리규정과 이를 관리·운영하는 인력에 관한 사항

(1) 내부회계관리규정

동일철강(주) 내부회계관리규정

제1장 총 칙

제1조(목적)

이 규정은 「주식회사 등의 외부감사에 관한 법률(이하 '법'이라 한다)」 제8조 및 동법 시행령(이하 '령'이라 한다) 제9조, 외부감사 및 회계 등에 관한 규정(이하 '외감 규정'이라 한다) 제6조 및 내부회계관리제도 설계 및 운영 개념체계(이하 '내부회계관리제도')에 의거 동일철강주식회사(이하 "회사"라 한다)의 내부회계관리제도를 설계·운영·평가·보고하는데 필요한 정책과 절차를 정하여 합리적이고 효과적인 내부회계관리제도를 설계·운영함으로써 재무제표 신뢰성을 제고하는데 필요한 사항을 정함을 목적으로 한다.

제2조(적용범위)

회사의 내부회계관리에 관한 사항은 법령, 기업회계기준, 정관 또는 이사회 규정에 의하여 정하여진 것 이외에는 이 규정이 정하는 바에 의한다.

제3조(용어정의)

이 규정에서 사용하고 있는 용어의 정의는 다음과 같다.

1. '내부회계관리제도'라 함은 내부회계관리의 목적을 달성하기 위하여 회사의 재무제표가 일반적으로 인정되는 회계처리기준에 따라 작성·공시되었는지 여부에 대한 합리적 확신을 제공하기 위해 설계·운영되는 내부통제제도로서, 이 규정과 이를 관리 운영하는 조직을 포함한 모든 조직 구성원들에 의해 지속적으로 실행되는

과정을 말한다.

2. ‘ 내부회계관리자’ 라 함은 법 제8조 제3항에 따라 내부회계관리제도의 관리 및 운영을 책임지는 자로서 대표이사에 의해 지정된 자를 말한다.
3. ‘ 내부회계관리제도 평가’라 함은 일정기간동안 내부회계관리제도의 설계와 운영이 효과적인지를 확인하는 절차로서 대표이사의 내부회계관리제도의 효과성 점검절차 및 감사위원회의 내부회계관리제도 운영실태 평가절차를 포함한다.
4. ‘ 감사인’ 이라 함은 법 제2조 제7호 가목에 따른 회계법인을 말한다.

제2장 회계정보의 관리

제4조(회계정보처리의 일반원칙)

- ① 회사는 내부회계관리제도에 의하지 아니하고 회계정보를 작성하거나 내부회계관리제도에 따라 작성된 회계정보를 위조· 변조· 훼손 및 파기해서는 아니된다.
- ② 회계정보의 식별· 측정· 분류· 기록 및 보고 등 회계처리에 관하여는 법 제5조 제1항에서 정하는 회계처리기준 및 제5조, 동일철강 주식회사 회계정책에 따른다.

제5조(회계정보의 식별· 측정· 분류· 기록 및 보고)

- ① 회계정보에 대한 식별· 측정· 분류· 보고 등 회계처리방법 및 회계기록에 관한 사항은 제4조의 일반원칙에 따라 처리하되, 다음 각 호의 요건을 충족하여야 한다.
 1. 재무상태표에 기록되어 있는 자산, 부채 및 자본은 보고기간 종료일 현재 실제로 존재하여야 한다.
 2. 재무상태표에 표시된 자산은 회사의 소유이며, 부채는 회사가 변제하여야 할 채무이어야 한다.
 3. 거래나 사건은 회계기간 동안에 실제로 발생한 것이어야 한다.
 4. 재무제표에 기록되지 않은 자산, 부채, 거래나 사건 혹은 공시되지 않은 항목이 없어야 한다.
 5. 재무제표상의 자산, 부채, 자본, 수익과 비용 항목은 제4조의 일반원칙에 따라 적정한 금액으로 표시되어야 한다.
 6. 회계 거래나 사건은 적절한 금액으로 재무제표에 기록되어야 하며, 수익이나 비용은 발생 주의 원칙에 따라 적절한 회계기간에 배분되어야 한다.
 7. 재무제표의 구성항목은 제4조의 일반원칙에 따라 분류, 기술 및 공시되어야 한다.
- ② 회사의 모든 회계정보는 원본서류 등과 함께 전표(전산시설을 포함)에 기록하여야

한다.

③ 내부회계관리제도에 의하여 작성된 회계정보는 정기적으로 내부회계관리자에게 보고되어야 한다.

제6조(회계정보의 오류통제, 수정 및 내부검증)

① 회사와 감사위원회는 회계정보를 처리하는 과정에서 오류가 발생하지 않도록 회사의 회계정보가 제4조 및 제5조에 따라 작성되었는지 여부를 다음의 각 호의 사항을 포함하여 제18조 및 제19조에 의한 평가를 통해 점검하고, 확인된 미비점은 내부회계관리자 및 대표이사, 이사회에게 보고하여야 한다.

1. 회계처리방법이 법 제5조 제1항에 정하는 회계처리기준 및 본 규정을 준수하는지 여부
2. 전표, 회계보조부, 회계장부, 기타 보고서가 정확한지 여부 및 적절한 보고 승인절차의 준수 여부
3. 최종보고서가 기초 회계정보를 정확히 반영하고 있는지 여부
4. 회계담당자가 상급자로부터 법령 및 본 규정에 어긋나는 회계처리를 하도록 지시 받은 사실의 여부

② 제1항의 조사를 한 결과 법 제5조 제1항에 정하는 회계처리기준 및 본 규정을 준수하지 않은 사항이 있거나 오류가 있을 경우에는 즉시 시정하고, 그 원인과 관련자에 관해 내부 회계관리자 및 대표이사와 이사회에 보고하여야 한다.

제7조(회계기록의 관리·보존)

① 회계장부는 보조원장, 총계정원장 등의 회계보조장부와 재무제표로 구성되며, 동 회계장부는 실물 및 전산으로 관리한다.

② 실물 회계장부는 회계부서가 지정하는 문서창고에 보관하며 열람 및 이관·폐기 등의 관리는 회계부서의 통제 하에 수행한다.

③ 전산 회계장부는 전산운영시스템에 의한 전산장치에 보관하며, 권한 있는 자에 한해 접근 및 수정을 허용하고, 그 기록을 보관한다.

④ 회사는 내부회계관리제도에 의하지 아니하고 회계정보를 작성하거나 내부회계관리제도에 의해 작성된 회계정보를 위조·변조 및 훼손하거나 그러한 행위를 지시하여서는 아니된다.

⑤ 회사는 회계정보의 위조·변조 및 훼손을 방지하기 위한 보안절차, 접근통제절차 등 필요한 절차를 수립하여 운영하여야 한다.

제3장 내부회계관리제도 관련 임직원의 업무 및 교육 등

제8조(업무분장 및 책임)

회사는 신뢰할 수 있는 회계정보의 작성·공시를 담당하는 부서 임직원의 업무를 적절히 분장하고, 권한과 책임을 규정하여야 한다.

제9조(대표이사)

- ① 대표이사는 효과적인 내부회계관리제도의 설계, 관리·운명을 책임지고, 이에 필요한 제반 사항을 지원한다.
- ② 대표이사는 제11조의2에 따라 내부회계관리자를 지정한다.
- ③ 대표이사는 제17조에 따라 내부회계관리제도 운영실태를 점검(평가)하고 보고한다.

다만, 대표이사가 필요하다고 판단하는 경우 이사회 및 감사위원회에 대한 보고는 내부회계관리자에게 위임할 수 있다.

- ④ 대표이사는 제3항 단서에 따라 내부회계관리자에게 보고를 위임하고자 하는 경우 보고 전에 그 사유를 이사회 및 감사위원회에게 문서로 제출하여야 한다.
- ⑤ 대표이사는 제12조 제4항에 따른 감사위원회의 요청 또는 감사인의 요청이 있을 경우 지체 없이 따라야 한다. 다만 특별한 사유가 존재할 경우 당해 요청을 거부할 수 있으며, 이 경우 해당 사유를 감사위원회 또는 감사인에게 문서로 제출한다.

제10조(경영진)

- ① 경영진은 회사의 대표이사 및 내부회계관리자를 포함하며 책임과 권한을 위임 받은 임원도 포함하는 포괄적인 개념으로 내부회계관리제도에 대한 일상적 업무의 일부로서 상시 모니터링을 수행함과 동시에 내부회계관리제도의 전반적 효과성에 대한 정기적인 자체평가를 실시하여 그 결과를 주주총회 및 이사회, 감사위원회에게 보고하여야 한다.
- ② 경영진은 내부회계관리제도 평가 및 보고 모범규준의 평가절차에서 규정하는 사항에 대해 문서화를 통해 내부회계관리제도의 평가 근거를 확보하여야 한다.

제11조(내부회계관리자)

- ① 내부회계관리자는 내부회계관리제도의 설계 및 운영을 총괄하고 이에 필요한 제

반 사항을 지원한다.

② 내부회계관리자는 내부회계관리제도 설계 및 운영의 효과성을 점검한다.

③ 내부회계관리자는 제9조 제3항 단서에 따라 이사회 및 감사위원회에게 내부회계관리제도 운영실 태를 보고한다.

제11조의2(내부회계관리자의 자격요건과 임면절차)

① 내부회계관리자는 다음 각 호의 요건을 모두 갖추어야 한다.

1. 회계 또는 내부통제에 관해 전문성을 갖춘 것

2. 상근이사일 것

② 제1항에도 불구하고 제1항 제2호의 요건을 충족하는 자가 없는 경우 제2호는 ‘ 해당 이사 의 업무를 집행하는 자’ 로 보아 이를 적용한다.

③ 대표이사는 인사발령 등의 사유로 내부회계관리제도 관련 업무의 수행이 불가능 하거나 부 적합하다고 판단하는 경우 내부회계관리자를 다시 지정한다.

④ 내부회계관리자의 임면절차는 인사규정을 따른다.

제12조(감사위원회)

① 감사위원회는 제19조에 따라 내부회계관리제도 운영실태를 평가하고 보고한다.

② 감사위원회는 회사의 회계처리 위반사실을 감사인으로부터 통보받은 경우 외부전문가를 선임하여 위반사실 등을 조사하고, 그 결과에 따라 대표이사에게 위반내용의 시정 등을 요구한다.

③ 감사위원회는 제1항에 따른 조사결과 및 제2항에 따른 회사의 시정조치 결과 등을 즉시 증권선물위원회와 감사인에게 제출한다.

④ 감사위원회는 제1항 내지 제3항의 직무를 수행할 때 대표이사에게 필요한 자료, 정보 및 비용의 제공을 문서로 요청할 수 있다.

⑤ 감사위원회는 이사의 직무수행에 관하여 부정행위 또는 법령이나 정관에 위반되는 중대한 사실을 발견하면 감사인에게 통보한다.

제13조(교육계획의 수립 및 실시 등)

① 회사는 대표이사, 내부회계관리자, 감사위원회 및 회계정보를 작성, 공시하는 임직원(이하 ‘ 대표 이사 등’ 이라 한다)을 대상으로 내부회계관리제도 관련 법령 및 이 규정에서 정하는 사항 등의 이해에 필요한 교육계획을 수립하고, 필요한 교육을 실시한다.

② 회사는 제1항에 따른 교육의 성과평가를 실시하며, 그 결과는 차기 사업연도 교육 계획에 반영한다.

③ 제2항의 평가결과는 제14조 제1항에서 정한 보상정책과 연계하여 운영할 수 있다

제14조(감사위원회의 평가결과와 보상정책의 연계)

① 회사는 제19조에 따른 감사위원회의 평가결과를 대표이사 등의 인사· 보수 및 차기 사업연도 내 부회계관리제도 운영계획 수립에 반영한다.

② 제1항을 적용하기 위한 세부적인 사항은 제23조 제4항에 따른 ‘ 내부회계관리제도 업무지침’ 에서 정한다.

제4장 내부회계관리제도의 설계 및 운영

제15조(내부회계관리제도 설계 및 운영의 준거기준)

회사는 내부회계관리제도운영위원회(이하 ‘ 운영위원회’ 라 한다)에서 발표한 '내부회계관리제도 설계 및 운영 개념체계'(이하 '개념체계'라 한다)에 따라 내부회계관리제도를 설계 및 운영한다.

제16조(내부회계관리제도의 설계 및 운영)

내부회계관리제도를 설계 및 운영하는데 필요한 세부 사항은 ‘ 내부회계관리제도 업무지침’ 또는 ‘ 내부회계관리제도 운영 매뉴얼’ (이사회 의 위임을 받아 대표이사가 별도로 정한다)’ 에서 정하는 바에 따른다

제5장 내부회계관리제도 평가 및 보고

제17조(내부회계관리제도 평가 및 보고의 준거기준)

대표이사, 내부회계관리자 및 감사위원회는 운영위원회에서 발표한 '내부회계관리제도 평가 및 보고 모범규준(이하 ‘ 모범규준’ 이라 한다)'에 따라 제18조에 따른 점검 및 제19조에 따른 평가를 수행한다.

제18조 (대표이사의 운영실태 평가보고의 기준 및 절차)

① 회사는 내부회계관리제도의 효과성을 점검하기 위한 객관적인 성과지표를 마련한다.

② 대표이사는 사업연도마다 내부회계관리제도의 효과성에 대한 평가를 수행하고, 주주총회, 이사회 및 감사위원회에게 보고한다.

③ 대표이사는 제2항에 따라 내부회계관리제도의 실태를 평가한 후 내부회계관리제도 평가보고서를 문서로 작성, 관리하여야 한다. 이 경우, 감사위원회는 내부회계관리제도의 운영실태를 평가하기 위해 대면회의를 개최하여야 한다.

④ 대표이사는 제2항에 따라 이사회 및 감사위원회에게 보고할 경우 평가결과를 문서(내부회계관리 제도 운영실태보고서)로 작성하여 대면보고 하여야 한다.

⑤ 제1항에 따른 평가, 보고의 세부 기준 및 절차는 다음의 각 호를 고려하여 ‘ 내부회계관리 제도 업무지침 또는 내부회계관리제도 운영 매뉴얼’ 에서 정한 바에 따른다.

1. 내부회계관리제도가 회사에 적합한 형태로 설계·운영될 것
2. 신뢰할 수 있는 회계정보의 작성과 공시를 저해하는 위험을 예방하거나 적시에 발견하여 조치할 수 있는 상시적, 정기적인 점검체계를 갖출 것
3. 제1항에 따른 성과지표
4. 대표이사가 제3호에 따른 성과지표 및 내부회계관리제도에 취약사항이 있는지에 대한 점검결과 등을 고려하여 회사의 내부회계관리제도가 효과적인지에 대한 의견을 제시할 것
5. 내부회계관리제도에 대하여 감리를 받은 경우 그 감리에 따른 시정조치 계획을 내부회계 관리제도 시정조치 계획에 반영할 것

제19조 (감사위원회의 운영실태 평가·보고의 기준 및 절차)

① 감사위원회는 제11조에 의해 내부회계관리자가 보고하는 내부회계관리제도 운영실태보고서를 평가하고, 그 평가결과를 문서(이하 ‘ 내부회계관리제도 평가보고서’ 라 한다)로 작성하여 이사회에 사업연도마다 보고하며, 그 평가보고서를 본점에 5년간 비치하여야 한다. 이 경우 내부회계관리제도의 관리·운영에 대하여 시정 의견이 있으면 그 의견을 포함하여 보고한다.

② 감사위원회는 제1항 전단에 따라 내부회계관리제도의 실태를 평가한 후 내부회계관리제도 평가 보고서를 문서로 작성, 관리 하여야 한다. 이 경우 제1항에 따른 평가를 위해 감사위원회는 대 면(對面) 회의를 개최하여야 한다.

③ 감사위원회는 정기총회 개최 1주 전까지 내부회계관리제도 평가보고서를 이사회에 대면(對面) 보 고하여야 한다.

④ 제1항에 따른 평가, 보고의 세부 기준 및 절차는 제16조에 따른 다음의 각 호를 고

려하여 ‘ 내부회계관리제도 업무지침’ 또는 ‘ 내부회계관리제도 운영 매뉴얼’ 에
서 정한 바에 따른다.

1. 경영진 및 회사 경영에 사실상 영향력을 미칠 수 있는 자가 회계정보의 작성· 공
시 과정에 부당하게 개입할 수 없도록 내부회계관리제도가 설계 및 운영되는지를 평
가할 것

2. 내부회계관리규정이 실질적으로 운영되는지를 평가할 것

3. 대표이사가 내부회계관리제도 운영실태보고서 작성에 관한 기준 및 절차를 준수
하는지 를 평가할 것

⑤ 자본시장과 금융투자업에 관한 법률 제159조의 규정에 의하여 제출하는 사업보고
서에는 다음 각 호의 사항을 기재한 서류(이하 “ 내부회계관리제도운영보고서” 라
한다)를 첨부하여 이를 공시하여야 한다.

1. 법 제8조 제1항에 따른 내부회계관리규정과 이를 관리·운용하는 조직에 관한 사
항

2. 내부회계관리제도 운영실태보고서

3. 내부회계관리제도 평가보고서

4. 법 제8조 제6항에 따른 감사인의 검토의견 또는 감사의견

5. 내부회계관리제도의 공시와 관련하여 기타 필요한 사항

⑥ 제5항의 사업보고서에 첨부할 내부회계관리제도 운영보고서는 '외부감사 및 회계
등에 관 한 규정 시행세칙' 별지 제3호의 양식을 참조한다.

제6장 규정 위반시 조치사항 등

제20조 (관련 규정 위반의 조치 등)

다음 각 호의 사항을 포함하여 내부회계관리규정을 위반한 임·직원의 징계에 관하여
는 ‘ 인사규정’ 에서 정한 바를 따른다.

1. 규정에 위반한 회계정보를 작성하는 경우

2. 회계정보를 위조, 변조, 훼손 및 과기하는 경우

3. 규정에 위반한 내부회계관리제도를 설계· 운영 및 평가· 보고하는 경우

4. 상기 각호를 지시하는 경우

제21조 (규정 위반에 대한 대처방안)

① 회사의 대표자 또는 기타 임직원이 이 규정을 위반하여 회계정보를 작성하게 하거

나 공시 할 것을 지시하는 경우 해당 임직원은 이를 내부회계관리자에게 서면 또는 구두로 보고한다.

② 내부회계관리규정 위반을 지시한 임직원 또는 회사는 회사의 임직원이 내부회계관리규정에 위반한 지시를 거부하더라도 그와 관련하여 불이익한 대우를 하지 않는다.

③ 제1항을 적용함에 있어 다음 각 호에 해당하는 경우에는 감사위원회에게 보고하거나 내부신고제 도에 신고한다.

1. 내부회계관리자가 내부회계관리규정 위반을 지시하거나 그와 관련되어 있는 경우
2. 제1항에 따라 보고하는 것이 부적절하다고 판단되는 경우
3. 제2항에 불구하고 불이익한 대우를 하는 경우

④ 내부회계관리자가 제1항에 따라 보고를 받은 경우 또는 감사위원회가 제3항에 따라 보고를 받은 경우 내부회계관리자와 감사위원회는 보고 받은 내용을 검토하여 필요한 조치를 하고, 보고자의 신분 등에 관한 비밀을 유지한다.

제22조 (내부신고제도의 운영)

- ① 회사는 내부회계관리규정 위반행위를 방지하기 위해 내부신고제도를 운영한다.
- ② 내부신고제도는 신고자의 신원을 보호하여야 하며, 신고와 관련하여 직접 또는 간접적인 방법으로 신고자 등에게 불이익한 대우를 해서는 아니 된다.
- ③ 제1항 및 제2항의 운영을 위한 세부사항은 ‘ 내부신고제도 운영규정(이사회 의 위임을 받아 대표이사가 별도로 정한다)’ 에서 정한다.

제7장 보칙

제23조 (규정의 제· 개정 및 세부사항)

- ① 이 규정의 제정 및 개정은 감사위원회의 승인 및 이사회 의 결의를 거쳐야 한다.
- ② 제1항에 불구하고 법령, 다른 규정 등의 변경 및 조직체계의 변경 등에 의한 단순한 자구 수정 및 용어변경 등 경미한 내용은 이사회 및 감사위원회에게 사후 보고로 갈음할 수 있다.
- ③ 감사위원회와 이사회는 제정 및 개정의 사유를 문서(전자문서 포함)로 작성·관리하여야 한다.
- ④ 이 규정의 효율적인 운영을 위한 세부적인 사항은 이사회 의 위임을 받아 대표이사가 ‘ 내부 회계관리제도 업무지침’ 으로 정한다.

부 칙

이 규정은 2002년 7월 1일부터 시행한다.
 이 규정은 2018년 4월 25일부터 시행한다.
 이 규정은 2019년 1월 1일부터 시행한다.
 이 규정은 2021년 1월 1일부터 시행한다.

(2) 당해 사업연도중 내부회계관리규정의 주요 개선내용

개선일자	개선전	개선후	비고(개선이유등)
-	-	-	-

※ 해당사항 없음

(3) 관리·운영조직의 책임자 현황

소속기관 또는 부서	책임자 성명	직 책	담당업무		전화번호
			내부회계관리제도 관련	기타	
감사위원회	이만수	대표감사위원	- 내부회계관리제도 운용실태 평가 및 이사회 보고 - 내부 회계관리규정 개정안에 대해 심사	비상근	051)316 - 5341
이사회	허창수	내부회계 관리자	- 회계관련 조직 부서별 관리 및 운영 책임자 지정 - 회계정보 및 처리내역 오류 통제 및 내부정기검증을 통해 회계정보의 적정성을 검증 - 매회계기간마다 내부회계관리제도의 정비와 운영을 총괄 점검하여 이사회 및 감사위원회에게 운용실태 보고	상근	051)796-7091
회계처리부서	허창수	이사	- 내부회계관리규정 입안 - 기업회계기준에 따라 회계정보 처리 및 장부기록 (전산시스템에 의한 회계장부 관리 및 운영) - 자금의 관리 및 운영 - 공시관련 업무 총괄 - 회계전표 및 장부 관리 및 보고	상근	051)796-7091
전산운영부서	김동환	전산팀장	- 전산관련 업무 총괄	상근	055)259-2073

(4) 내부회계관리 · 운영조직 인력 및 공인회계사 보유현황

소속기관 또는 부서	총 원	내부회계담당 인력의 공인회계사 자격증 보유비율			내부회계담당 인력의 평균경력월수*
		내부회계 담당인력수 (A)	공인회계사 자격증 소지자수(B)	비율 (B/A× 100)	
감사위원회	3	3	-	-	115
이사회	5	5	-	-	164
회계처리 및 자금운영부서	3	3	-	-	197
전산운영부서	2	1	-	-	244

* 내부회계담당인력의
평균경력월수 = $\frac{A \text{의 단순합산 내부회계관리업무경력월수(입사전 포함)}}{\text{내부회계담당인력수(A)}}$

(5) 회계담당자의 경력 및 교육실적

직책 (직위)	성명	전화 번호	회계담당자 등록여부	경력		교육실적	
				근무 연수	회계관련 경력	당기	누적
내부회계 관리자	허창수	051-796-7091	미등록	22년 3개월	22년 3개월	-	-
회계담당임원	허창수	051-796-7091	미등록	22년 3개월	22년 3개월	10시간	62시간
회계담당직원	박보미	051-796-7033	미등록	17년 4개월	17년 4개월	15시간	85시간

2. 「주식회사 등의 외부감사에 관한 법률」 제8조제4 항의 규정에 의하여 대표자가 보고한 내부회계관리제 도 운영실태보고서

보고일자	보고자	보고내용	보고대상	비고
2023.01.25	대표이사 박정목	1.개요 2022년 1월 1일부터 2022년 12월 31일까지의 회계처리절차 및 내부통제제도가 당사의 내부회계관리규정 및관련법규 등에 따라 적정하게 설계 및 운영되고 있는지에 대한 점검	감사위원회 / 이사회	대표이사는 2023년 1월 25일에 이사회에 내부회계관리제도운영실태 보고를 하였으며, 2023년 3월 29일에 개최 예정된 제56기 정기주주총회에서 동 내용으로 주주에게 직접 보고할 예정입니다.
2023.03.29 (주주총회 예정일)	대표이사 박정목	2.보고 내용 요약 회사의 내부회계관리제도가 재무제표의 왜곡을 초래할 수 있는 오류나 부정행위를 예방하고 적발할 수 있도록 효과적으로 설계 및 운영되고 있는지의 여부에 대하여 평가하였습니다. 내부회계관리제도의 설계 및 운영실태를 평가함에 있어 내부회계관리제도 모범규준을 평가기준으로 사용하였습니다. 3.평가 결론 2022년 12월 31일 현재 동일철강(주)의 내부회계관리제도는 내부회계관리제도 모범규준에 근거하여 볼 때, 중요성의 관점에서 효과적으로 설계되어 운영되고 있다고 판단됩니다.	주주총회	

[대표이사 및 내부회계관리자의 운영실태보고서]



[동일월간 주식회사 주주, 이사회 및 감사위원회 귀중]

본 대표이사 및 내부회계관리자는 2022년 12월 31일 현재 동일자로 종료하는 회계연도에 대한 당사의 내부회계관리제도의 설계 및 운영실태를 평가하였습니다.

내부회계관리제도의 설계 및 운영에 대한 책임은 본 대표이사 및 내부회계관리자를 포함한 회사의 경영권에 있습니다. 본 대표이사 및 내부회계관리자는 회사의 내부회계관리제도가 신뢰할 수 있는 재무제표의 작성 및 공시를 위하여 재무제표의 왜곡을 초래할 수 있는 오류나 부정행위를 예방하고 적발할 수 있도록

특 효과적으로 설계 및 운영되고 있는지의 여부에 대하여 평가하였습니다. 본 대표이사 및 내부회계관리자는 내부회계관리제도의 설계 및 운영실태 평가를 위해 내부회계관리제도운영위원회에서 발표한 '내부회계관리제도 모범규준 제5장 (중소기업에 대한 적용)'을 사용하였습니다.

본 대표이사 및 내부회계관리자의 내부회계관리제도 운영실태 평가결과, 2022년 12월 31일 현재 당사의 내부회계관리제도는 '내부회계관리제도모범규준'에 근거하여 볼 때, 중요성의 관점에서 중요한 취약점이 발견되지 아니하였습니다.

본 대표이사 및 내부회계관리자는 보고내용이 거짓으로 기재되거나 표시되지 아니하였고, 기재하거나 표시하여야 할 사항을 빼뜨리고 있지 아니함을 확인하였습니다. 또한 본 대표이사 및 내부회계관리자는 보고내용에 중대한 오해를 일으키는 내용이 기재되거나 표시되지 아니하였다는 사실을 확인하였으며, 충분한 주의를 다하여 보고 내용의 기재사항을 직접 확인 검토하였습니다.

2023년 01 월 25일

대표이사 박정복



내부회계관리자 허창수



'22년 대표이사 및 내부회계관리자의 운영실태보고서.

3. 「주식회사 등의 외부감사에 관한 법률」 제8조제 5항의 규정에 의하여 감사가 내부회계관리제도의 운영실태를 평가하여 이사회에 보고한 내용

보고일자	보고자	보고내용	비고
2023.01.25	감사위원장이 만수	<p>1. 개요 2022년 1월 1일부터 2022년 12월 31일까지의 회계처리절차 및 내부통제제도가 당사의 내부회계관리규정 및 관련법규 등에 따라 적정하게 설계 및 운영되고 있는지에 대한 점검</p> <p>2. 보고 내용 요약 회사의 내부회계관리제도가 재무제표의 왜곡을 초래할 수 있는 오류나 부정행위를 예방하고 적발할 수 있도록 효과적으로 설계 및 운영되고 있는지의 여부에 대하여 평가하였습니다. 내부회계관리제도의 설계 및 운영실태를 평가함에 있어 내부회계관리제도 모범규준을 평가기준으로 사용하였습니다.</p> <p>3. 평가 결론 2022년 12월 31일 현재 동일철강(주)의 내부회계관리제도는 내부회계관리제도 모범규준에 근거하여 볼 때, 중요성의 관점에서 효과적으로 설계되어 운영되고 있다고 판단됩니다.</p>	-

[감사위원회의 평가보고서]



[동일철강 주식회사 주주, 이사회 귀중]

본 감사위원회는 2022년 12월 31일 현재 동일자로 종료하는 회계연도에 대한 당사의 내부회계관리제도의 설계 및 운영실태를 평가하였습니다.

내부회계관리제도의 설계 및 운영에 대한 책임은 대표이사 및 내부회계관리자를 포함한 회사의 경영진에 있습니다. 본 감사위원회는 대표이사 및 내부회계관리자가 본 감사위원회에게 제출한 내부회계관리제도 운영실태보고서를 참고로, 회사의 내부회계관리제도가 신뢰할 수 있는 재무제표의 작성 및 공시를 위하여 재무제표의 왜곡을 초래할 수 있는 오류나 부정행위를 예

방하고 적발할 수 있도록 효과적으로 설계 및 운영되고 있는지의 여부에 대하여 평가하였으며, 내부회계관리제도가 신뢰성 있는 회계정보의 작성 및 공시에 실질적으로 기여하는지를 평가하였습니다. 또한 본 감사위원회는 내부회계관리제도 운영실태보고서에 거짓으로 기재되거나 표시된 사항이 있거나, 기재하거나 표시하여야 할 사항을 빠뜨리고 있는지를 점검하였으며, 내부회계관리제도 운영실태보고서의 시장 계획이 회사의 내부회계관리제도 개선에 실질적으로 기여할 수 있는지를 검토하였습니다. 본 감사위원회는 내부회계관리제도의 설계 및 운영실태를 평가함에 있어 내부회계관리제도모범규준 제5장(중소기업에 대한 적용)을 평가기준으로 사용하였습니다.

본 감사위원회의 의견으로는 내부회계관리제도 운영실태 평가 결과, 2022년 12월 31일 현재 당사의 내부회계관리제도는 내부회계관리제도모범규준에 근거하여 볼 때, 중요성의 관점에서 중요한 취약점이 발견되지 아니하였습니다.

2023년 01 월 25일

감사위원회 위원장 이 반 수



22년 감사위원회 평가보고서

4. 「주식회사 등의 외부감사에 관한 법률」 제8조제6항에 따른 감사인의 검토의견 또는 감사의견

(감사인명 : 삼일회계법인)

구분	의견내용	회사의 개선여부	개선계획	비고
「주식회사 등의 외부감사에 관한 법률」 제8조 제6항의 종합의견	"경영진의 내부회계관리제도 운영실태보고서에 대한 우리의 검토결과, 상기 경영자의운영실태 보고 내용이 중요성의 관점에서 내부회계관리제도 모범규준 제5장 '중소기업에 대한 적용'의 규정에 따라 작성되지 않았다고 판단하게 하는 점이 발견되지 아니하였습니다."	-	-	-
기타 내부회계 제도관련 의견	-	-	-	-

동일철강 주식회사

대표이사 귀하

2023년 3월 21일

우리는 첨부된 동일철강주식회사의 2022년 12월 31일 현재의 내부회계관리제도의 운영실태보고서에 대하여 검토를 실시하였습니다. 내부회계관리제도를 설계, 운영하고 그에 대한 운영실태보고서를 작성할 책임은 동일철강주식회사의 경영진에게 있으며, 우리의 책임은 동 보고내용에 대하여 검토를 실시하고 검토결과를 보고하는 데 있습니다. 회사의 경영진은 첨부된 내부회계관리제도 운영실태보고서에서 "본 대표이사 및 내부회계관리자의 내부회계관리제도 운영실태 평가결과, 2022년 12월 31일 현재 당사의 내부회계관리제도는 내부회계관리제도모범규준에 근거하여 볼 때, 중요성의 관점에서 중요한 취약점이 발견되지 아니하였습니다"고 기술하고 있습니다.

우리는 내부회계관리제도 검토기준에 따라 검토를 실시하였습니다. 이 기준은 우리가 중요성의 관점에서 경영진이 제시한 내부회계관리제도의 운영실태보고서에 대하여 회계감사보다는 낮은 수준의 확신을 얻을 수 있도록 검토절차를 계획하고 실시할 것을 요구하고 있습니다. 검토는 회사의 내부회계관리제도를 이해하고 경영진의 내부회계관리제도의 운영실태보고내용에 대한 질문 및 필요하다고 판단되는 경우 제한적 범위 내에서 관련 문서의 확인 등의 절차를 포함하고 있습니다. 그러나 회사는 상장중소기업으로서 경영진의 내부회계관리제도 구축과 운영, 그리고 이에 대한 운영실태보고는 내부회계관리제도모범규준 제5장 '중소기업에 대한 적용'의 규정에 따라 상장대기업보다는 현저하게 완화된 방식으로 이루어 졌습니다. 따라서 우리는 내부회계관리제도 검토기준 중 '14. 중소기업 등에 대한 검토특례'에 따라 검토를 실시하였습니다.

회사의 내부회계관리제도는 신뢰할 수 있는 회계정보의 작성 및 공시를 위하여 한국채택국제회계기준에 따라 작성한 재무제표의 신뢰성에 대한 합리적인 확신을 줄 수 있도록 제정한 내부회계관리규정과 이를 관리·운영하는 조직을 의미합니다. 그러나 내부회계관리제도는 내부회계관리제도의 본질적인 한계로 인하여 재무제표에 대한 중요한 왜곡표시를 적발하거나 예방하지 못할 수 있습니다. 또한, 내부회계관리제도

의 운영실태보고 내용을 기초로 미래기간의 내용을 추정시에는 상황의 변화 혹은 절차나 정책이 준수되지 않음으로써 내부회계관리제도가 부적절하게 되어 미래기간에 대한 평가 및 추정내용이 달라질 위험에 처할 수 있다는 점을 고려하여야 합니다.

경영진의 내부회계관리제도 운영실태보고서에 대한 우리의 검토결과, 상기 경영진의 운영실태보고 내용이 중요성의 관점에서 내부회계관리제도도범규준 제5장 '중소기업에 대한 적용'의 규정에 따라 작성되지 않았다고 판단하게 하는 점이 발견되지 아니하였습니다.

우리의 검토는 2022년 12월 31일 현재의 내부회계관리제도를 대상으로 하였으며 2022년 12월 31일 이후의 내부회계관리제도는 검토하지 않았습니다. 본 검토보고서는 주식회사 등의 외부감사에 관한 법률에 근거하여 작성된 것으로서 기타 다른 목적이거나 다른 이용자를 위하여는 적절하지 않을 수 있습니다.

삼 일 회 계 범 인
대 표 이 사 윤 훈 수

이 검토보고서는 검토보고서일(2023년 03월 21일) 현재로 유효한 것입니다. 따라서 검토보고서일 이후 이 보고서를 열람하는 시점까지의 기간 사이에 회사의 내부회계관리제도에 중요한 영향을 미칠 수 있는 사건이나 상황이 발생할 수도 있으며, 이로 인하여 이 검토보고서가 수정될 수도 있습니다.

감사의 감사보고서

본 감사위원회는 동일철강주식회사의 감사로서 2022년 1월 1일부터 2022년 12월 31일까지 제56기 사업연도의 회계 및 업무에 대한 감사실시 결과를 다음과 같이 보고합니다.

1. 감사 방법의 개요

(1) 회계에 대한 감사

회계감사를 위하여 회계에 관한 장부와 관계서류를 열람하고 재무제표 및 동 부속명세서에 대하여도 면밀히 검토하였습니다. 감사를 실시함에 있어서 필요하다고 인정되는 경우 대조, 실사, 입회, 조회, 기타 적절한 감사절차를 운영하여 조사하였습니다.

(2) 업무에 관한 감사

업무감사를 위하여 이사회 및 기타 중요한 회의에 출석하고 필요하다고 인정 되는 경우 이사로부터 영업에 관한 보고를 받았으며, 중요한 업무에 관한 서류를 열람하고 그 내용을 면밀히 검토하는 등 적절한 방법을 사용하여 조사하였습니다.

2. 회계장부의 기재에 관한 사항

회계장부에는 기재의 누락 또는 부실기재가 없으며, 재무상태표와 포괄손익계산서의 기재도 회계장부의 기재와 합치되고 있습니다.

3. 재무상태표 및 포괄손익계산서의 표시에 관한 사항

재무상태표와 포괄손익계산서는 법령 및 정관에 따라 회사의 상황을 정확하게 표시하고 있습니다.

4. 영업보고서에 관한 사항

영업보고서는 법령 및 정관에 따라 회사의 상황을 정확하게 표시하고 있습니다.

5. 결손금처리계산서에 관한 사항

결손금처리계산서는 법령 및 정관에 적합하고, 또한 회사의 재산상태와 기타의 사정에 비추어 타당하게 작성되어 있습니다.

2023년 1월 25일

동일철강주식회사

감사위원회 위원장 이 만 수

위 원 장 채 현

위 원 김 경 갑

내부감시장치에 대한 감사의 의견서

1. 내부감시장치의 개요

가. 당사의 내부감시장치는 다음과 같으며 그 기능은 다음과 같습니다.

- (1) 이사회 : 이사의 직무대행을 감시.감독하며, 주요 업무 집행시 의사결정에 참여하고, 경영의 건전성을 위해 리스크 관리등 내부통제시스템의 적정성 여부를 확인 및 환경을 조성하고 있습니다.
- (2) 감사위원회 : 이사의 직무집행을 감사합니다. 이를 위하여 이사에 대하여 영업에 관한 보고를 요구하거나 회사의 업무상태와 재산상태를 조사합니다.
- (3) 내부감사부서 : 부서의 업무를 감사합니다. 이를 위하여 일상감사, 정기감사, 수시감사, 특별감사, 시재감사를 시행합니다.
- (4) 기타의 내부감시장치 : 기타

나. 이사회는 보고기간말 현재(2022년 12월 31일 기준) 사외이사 2명을 포함한 6명으로 구성되어 있습니다.

다. 감사위원회는 사외이사 2명과 사내이사 1명으로 구성되어 있습니다.

라. 감사위원의 선임과 감사부서 직원의 인사상 신분보장

(1) 감사위원의 선임

최근 사업연도말 현재 자산총액이 1천억원 미만인 상장기업으로 상법 '제415조의 2와 제393조의 2'를 준수하여 이사회에서 감사위원회 위원 선임을 하고 있습니다.

(2) 내부감사부서 책임자는 사규에 의거 감사위원회의 업무 권한을 위임받아 주요 내용을 감사위원회에 보고합니다.

2. 내부감시장치의 운영

가. 내부감시의 운영실적

- 정기감사, 수시감사, 상시감사, 분기감사, 반기감사, 결산감사 등
나. 내부감사결과 지적사항에 대한 보고체계, 조치 및 사후관리상태

- (1) 감사지적사항은 즉시 대표이사에게 보고를 하고 회사규정에 따라 조치를 하고 있으며 적절한 시기마다 사후관리를 하고 있습니다.
평가기준일현재 특별한 지적 사항이 없습니다.

3. 내부감시장치의 가동현황에 대한 감사의 평가 의견

본 감사위원회는 2022년 12월 31일 현재 동일자로 종료하는 회계년도에 대한 당사의 내부회계관리제도의 설계 및 운영실태를 평가하였습니다.

내부회계관리제도의 설계 및 운영에 대한 책임은 내부회계관리자를 포함한 회사의 경영진에 있습니다. 내부회계관리자가 본 감사위원회에게 제출한 내부회계관리제도 운영실태 평가보고서를 참고로 회사의 내부회계 관리제도가 신뢰할 수 있는 재무제표의 작성 및 공시를 위하여 재무제표의 왜곡을 초래할 수 있는 오류나 부정행위를 예방하고 적발할 수 있도록 효과적으로 설계 및 운영되고 있는지의 여부에 대하여 평가하였습니다.

본 감사위원회의 내부회계 관리제도 운영실태 평가 결과 2022년 12월 31일 현재 당사의 내부회계관리제도는 중요성의 관점에서 중요한 취약점이 발견되지 아니하였습니다.

2023년 1월 25일

동일철강주식회사
감사위원회 위원장 이 만 수
위 원 장 재 현
위 원 김 경 갑

영 업 보 고 서

1. 회사의 개황

1) 회사의 목적

목적 사업	비고
1)철강제조판매업 2)수출입업 3)철강도매업 4)조선용 철강, 기자재 제조, 매매, 용역업 5)선박 구성부분품 제조, 유통업 6)제철, 제강, 압연업 7)국내외 플랜트 설계, 제작, 시공 및 감리업 8)국내외 플랜트 사업투자, 컨설팅 및 운영업 9)국내외 발전 및 발전시설 제조, 판매 및 운영업 10)시멘트 제조 및 판매업 11)레이컨 제조 및 판매업 12)국내외 자원개발 및 판매업 13)국내외 투자 및 개발사업 14)해륙운송업 및 창고업 15)해외 유가증권 투자 및 매매업 16)부동산개발업 17)부동산 매매 및 임대업 18)산업단지운영업 19)각호에 부대되는 일체의 사업 20)항공기, 우주선 및 보조장치 제조업 21)항공기용 엔진 부품 제조업 22)원자력발전 설비 부품 및 관련 장치물 제조업 및 판매업 23)신재생에너지 부품 및 관련 장치물 제조업 및 판매업	

2) 회사의 연혁

날 짜	내 용
1967.07.12	부산시 진구 가야동 82번지 상호를 동일철강 주식회사로 대표이사 장영수로 설립
1978.12.11	공장이전계획에 의거 공장부지 (부산시 사상구 학장동 716-1번지 대지 2,958.4평 매입)
1980.05.27	부산시 사상구 학장동 716-1번지 현 공장으로 이전 건물증축(316.4평) 압연설비 완료
1983.03.03	제17회 조세의 날 성실납세자로 국무총리 표창 수상
1985.11.30	제22회 수출의 날 20만불 수출탑 및 대통령 표창 수상
1993.09.20	장인화 대표이사 취임
1993.11.30	제30회 무역의 날 500만불 수출탑 수상
1994.10.31	장외 주식시장 등록
1996.03.02	제30회 조세의 날 재정경제원장관 표창 수상
2002.07.08	대형 흑환 교정기 9ROLL 도입
2002.12.24	신선공장 증설(건물 3,260㎡)
2003.01.23	신선공장 설비합리화 완료
2004.11.02	KS A9001:2001/ISO 9001:2000취득
2007.08.24	최대주주 변경 (장영수 외 4인 -> 구분호 외 1인)
2007.12.13	주주배정 유상증자 (총 발행주식수 180,000주, 자본금 900,000,000원)
2007.12.15	주식분할 (액면가액 5,000원 -> 500원)
2009.03.24	최대주주 변경(구분호 외 1인 -> 장인화 외 1인)
2009.04.07	무상증자 결정 (총 발행주식수 3,600,000주, 자본금 1,800,000,000원)
2009.06.02	(주)화인스틸과의 합병 결의 (존속법인 : 동일철강, 소멸법인 : 화인스틸)
2009.08.21	(주)화인스틸과 합병 완료 (총 발행주식수 : 7,345,085주, 자본금 : 3,672,542,500원)
2018.01.12	하치장 공장부지 취득(부산광역시 강서구 녹산산단 17로 76(송정동) : 토지12,182㎡ 및 건물 5,801.54㎡)
2019.05.23	형강사업부 공공용지 편입에 따른 주요 유형자산(토지와 건물 및 구축물) 매각
2020.06.29	형강사업부 폐업(등기부 지점 말소 등)
2021.04.15	대선조선(주) 지분 인수(45.91%)완료
2022.06.27	하치장 공장부지 처분(부산광역시 강서구 녹산산단 17로 76(송정동) : 토지12,182㎡ 및 건물 5,801.54㎡)

3) 중요한 사업의 내용

당사는 원재료인 빌렛을 열간 압연하여 봉강을 생산하여 판매하는 사업을 영위하고 있습니다.

당사의 봉강 제품은 1980년부터 제품생산을 해왔으며, 제품에 대한 숙련도 및 생산 노하우가 40년 이상 되었습니다. 열간압연을 통하여 일반적인 봉강을 생산할 뿐만 아니라 인발의 공정을 거쳐 고부가가치제품인 마봉강류를 생산하여 1차 자동차 원자재 및 기계장치 원자재를 생산합니다.

4) 본점 현황

구분	소재지	전화번호	사업자등록번호
본점	부산광역시 사상구 가야대로 46	051)316-5341	606-81-06096

5) 종업원 현황 (2022년 12월 31일현재)

(단위:명)

구분	사무직	생산직	계약직	총계
남	15	14	6	35
여	4	-	-	4
계	19	14	6	39

* 상기 내역에는 미등기임원 3인이 포함되어 있음.

6) 회사의 조직도

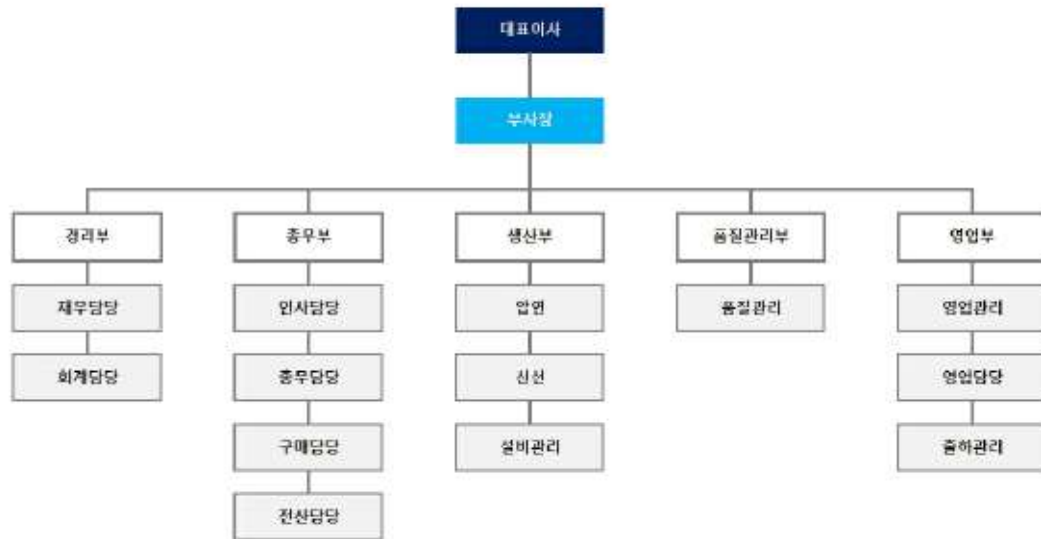

조직도

7) 주식에 관한 사항

가. 발행한 주식의 종류와 수

주식의 종류	주식수	금액	구성비	비고
기명식보통주식	15,984,446	7,992,223,000	100%	

나. 자본금 변동상황

일자	원인	종류				변동 후 자본금 (천원)
		종류	수량(주)	액면가	발행가	
1967.07.22	유상증자	보통주	6,370	5,000	5,000	31,850
1971.02.05	유상증자	보통주	2,730	5,000	5,000	45,500
1977.03.20	유상증자	보통주	5,900	5,000	5,000	75,000
1978.12.13	유상증자	보통주	15,000	5,000	5,000	150,000
1982.11.01	유상증자	보통주	60,000	5,000	5,000	450,000
2007.12.13	유상증자	보통주	90,000	5,000	228,000	900,000
2007.12.15	주식분할	보통주	1,800,000	500	500	900,000
2009.05.07	무상증자	보통주	3,600,000	500	500	1,800,000
2009.08.12	신주인수권행사	보통주	3,630,754	500	16,258	1,815,377
2009.08.21	흡수합병	보통주	7,345,085	500	26,563	3,672,542
2021.10.29	무상증자	보통주	7,327,799	500	500	7,336,442
2022.03.07	전환권행사	보통주	1,311,562	500	2,821	7,992,223

8) 주식의 사무

구분	내용	
결산일	매년 12월 31일	
정기주주총회개최	매 사업연도 종료후 3월 이내	
주주명부폐쇄기간	매년 1월1일부터 1월31일까지	기준일: 12월 31일
공고방법	회사의 인터넷 홈페이지 (www.dongilsteel.com)	
주주에 대한 특전	특기사항 없음	
명의개서 대리인	대리인의 명칭	(주)KB국민은행 증권대행부

9) 사채에 관한 사항

사채의 종류	발행일자	발행금액	이자율	발행잔액	상환일자
제1회 무기명식 이권부 무보증 사모 전환사채	2021년 1월 12일	7,000,000천원	표면:2% 만기:3%	3,300,000천원	2025년 1월 12일
제2회 무기명식 이권부 무보증 사모 전환사채	2022년 3월 25일	10,000,000천원	표면:2% 만기:3%	10,000,000천원	2027년 3월 25일

2. 영업의 경과 및 성과

1) 영업 개황 등

(가) 영업 개황

2022년 철강시황은 글로벌 철강 가격이 약세를 보이고 원료 가격이 상승하여 전반적으로 실적이 악화되었고, 중국의 수요 둔화 우려와 지난해인 '21년 급격한 철강 가격 상승으로 22년에는 조정기를 거치면서 제품가격이 '21년도 대비 약세로 작용하였습니다.

다만, 선진국과 신흥국의 안정적인 증가세와 대규모 인프라 투자 효과 및 경제 정상화 등으로 코로나19 재확산 및 반도체 부족 사태 등 지속적인 수급문제로 인한 공급 차질 상황 속에서도 세계 철강 수요는 높은 성장률을 기록하였습니다. 철 스크랩 가격 강세 지속과 환율 상승 등으로 원재료 상승폭이 제품 가격 상승 폭보다 커지면서 손익률이 전년대비 감소하였지만, 당사는 이러한 경영 여건하에서도 지속적인 신규 아이템 자동차용 쇼바로드, 드라이브 샤프트 개발과 설비 투자 등 효율적인 영업 전략을 실행하여 대외 경쟁력을 강화하고, 원가 절감을 위해 전력을 다하였습니다.

2023년에도 당사는 지속 가능한 성장과 생존을 위한 수익성 확보에 주력하고, 새로운 경영 패러다임 주축으로 재도약의 발판을 마련하겠습니다.

(나) 공시대상 사업부문의 구분

제1차 철강 산업 중 열간 압연 및 인발제품 제조업

2) 제품 생산 및 영업 판매 실적

(가) 생산실적

(단위 : MT)

사업부문	품목	사업소	제56기 연간	제55기 연간	제54기 연간
봉강 사업부	봉강	부산시 사상구 가야대로 46	8,385	10,204	7,438
	마봉강	"	18,331	20,224	13,394

(나) 판매실적

(단위 : 천원/ MT)

사업부문	매출 유형	품 목	구체적 용도	2022년		2021년		2020년	
				금액	수량	금액	수량	금액	수량
봉강 사업부	제품 매출	봉강	기계구조물용	326,648	242	484,809	530	926,532	1,326
		마봉강	기계부품소재	27,543,499	18,405	26,566,334	19,807	13,915,005	14,945
	기타	환봉등	기타용	4,351,050	5,745	7,308,254	11,381	7,078,849	11,732
합 계				32,221,197	24,392	34,359,397	31,718	21,920,386	28,003

3) 주요설비 신설 및 자본 조달 상황

- 해당사항 없음

3. 모회사, 자회사 및 기업결합 사항 등

1) 모회사, 자회사 현황

※ 해당사항 없음

2) 모, 자회사에 대한 임직원 겸직 현황

※ 해당사항 없음

4. 최근 3년간 영업실적 및 재산상태 : 한국채택국제회계기준에 따라 작성됨.

1) 영업실적(요약 손익계산서)

(단위:원)

구분	제56기 2022.01.01.~12.31	제55기 2021.01.01.~12.31	제54기 2020.01.01.~12.31
매출액	32,221,196,756	34,359,397,512	21,920,385,932
매출원가	27,975,409,216	25,356,930,151	20,125,104,897
매출총이익	4,245,787,540	9,002,467,361	1,795,281,035
판매관리비	3,344,110,646	4,652,703,224	5,972,142,235
영업이익(손실)	901,676,894	4,349,764,137	(4,176,861,200)
금융수익	8,025,019,230	1,491,424,495	458,948,687
금융비용	7,567,571,562	6,005,589,308	1,616,398,841
지분법손익	(16,516,232,605)	(7,093,774,678)	(4,062,362,775)
기타영업외수익	3,897,235,554	61,467,180,221	212,865,933
기타영업외비용	4,798,978,926	79,110,133,065	168,049,500
법인세차감전손실	(16,058,851,415)	(24,901,128,198)	(9,351,857,696)
당기순손실	(15,634,632,651)	(25,109,527,090)	(8,769,763,320)

2) 재산상태(요약 재무상태표)

(단위 : 원)

구분	제56기	제55기	제54기
[유동자산]	20,514,216,954	27,835,790,992	24,879,430,750
[비유동자산]	75,511,164,366	71,563,900,963	66,292,282,906
자산총계	96,025,381,320	99,399,691,955	91,171,713,656
[유동부채]	40,207,087,102	46,575,691,152	20,476,147,702
[비유동부채]	19,126,670,104	15,410,409,948	13,014,123,963
부채총계	59,333,757,206	61,986,101,100	33,490,271,665
[자본금]	7,992,223,000	7,336,442,000	3,672,542,500
[기타불입자본]	31,503,130,522	25,748,097,034	29,411,996,534
[기타자본구성요소]	35,915,216,991	29,208,600,881	24,332,016,722
[이익잉여금]	(38,718,946,399)	(24,879,549,060)	264,886,235
자본총계	36,691,624,114	37,413,590,855	57,681,441,991
부채와 자본총계	96,025,381,320	99,399,691,955	91,171,713,656

5. 회사가 대처해야 할 과제

- 1) 저가 원재료 확보 및 전사적 원가 절감 지속적인 실행
- 2) 외형적인 성장 및 신수요 창출 등을 통한 순이익 성장 목표

※ 기타 영업의 개황 참조

6. 이사 및 감사 현황

(2022. 12. 31 현재)

구분	성명	직위	담당업무	회사와의 거래관계	비고
상근	박정묵	대표이사	전사 경영총괄	무	-
상근	장인화	사내이사	대. 내외 경영총괄	무	회장
상근	장재헌	사내이사	관리총괄	무	-
상근	김왕기	사내이사	관리총괄	무	-
비상근	이만수	사외이사	사외이사 업무	무	-
비상근	김경갑	사외이사	사외이사 업무	무	-

7. 주주 현황

(2022. 12. 31 현재)

구분	주주명	소유주식수(주)	소유비율(%)	비고
1	장인화外 8인	8,124,262	50.83%	최대주주등
2	HSBC 은행	459,687	2.88%	
3	동일철강(주) 자사주	17,286	0.11%	
4	기타 소액주주	7,383,211	46.18%	
합계		15,984,446	100.00%	

8. 타법인 출자 현황

(2022. 12. 31 현재) (단위 : 주, 천원, %)

회사명	주식수(주)	장부가액	지분율	비고
(주)화인베스틸	5,577,090	11,629,309	18.73	
대선조선(주)	9,931,400	12,810,319	45.10	
(주)화인산업개발	100,000	167,592	50.00	
계	15,608,490	24,607,220		

9. 주요 채권자

(2022 12. 31 현재) (원화단위 : 천원, 외화단위:USD)

채권자	채권액(한도)	소유주식수	소유비율	비고
부산은행	35,048,431	-	-	운용자금
	USD 5,000,000			수입무역금융

10. 결산기 후에 생긴 중요한 사실

※ 해당사항 없음

11. 기타 영업에 관한 중요한 사항

※ 기타 영업의 개황 참조

제 1 장 총 칙

제1조 [상호] 이 회사는 동일철강 주식회사라 한다. 영문으로는 DONG IL STEEL C O., LTD라 표기한다.

제2조 [목적] 이 회사는 다음의 사업을 영위함을 목적으로 한다.

- 1) 철강제조 판매업
- 2) 수출입업
- 3) 철강 도매업
- 4) 조선용 철강, 기자재 제조, 매매, 용역업
- 5) 선박 구성부분품 제조, 유통업
- 6) 제철, 제강, 압연업
- 7) 국내외 플랜트 설계, 제작, 시공 및 감리업
- 8) 국내외 플랜트 사업투자, 컨설팅 및 운영업
- 9) 국내외 발전 및 발전시설 제조, 판매 및 운영업
- 10) 시멘트 제조 및 판매업
- 11) 레미콘 제조 및 판매업
- 12) 국내외 자원개발 및 판매업
- 13) 국내외 투자 및 개발사업
- 14) 해륙 운송업 및 창고업
- 15) 해외 유가증권 투자 및 매매업
- 16) 부동산개발업
- 17) 부동산 매매 및 임대업
- 18) 산업단지 운영업
- 19) 각호에 부대 되는 일체의 사업
- 20) 항공기, 우주선 및 보조장치 제조업
- 21) 항공기용 엔진 부품 제조업
- 22) 원자력발전 설비 부품 및 관련 장치물 제조업 및 판매업
- 23) 신재생에너지 부품 및 관련 장치물 제조업 및 판매업

제3조 [본점의 소재지] ① 이 회사의 본점은 부산광역시에 둔다.

② 이 회사는 필요에 따라 이사회 결의로 국내외에 지점, 출장소, 사무소 및 현지 법인을 둘 수 있다.

제4조 [광고방법] 이 회사의 광고는 회사의 인터넷 홈페이지(www.dongilsteel.com)에 한다. 다만, 전산 장애 또는 그 밖의 부득이한 사유로 회사의 인터넷 홈페이지에 광고를 할 수 없는 때에는 서울특별시에서 발행하는 일간 한국경제신문에 게재한다.

제 2 장 주 식

제5조 [발행예정주식의 총수] 이 회사가 발행할 주식의 총수는 일억주로 한다.

제6조 [일주의 금액] 이 회사가 발행하는 주식 일주의 금액은 오백원으로 한다.

제7조 [설립 시에 발행하는 주식의 총수] 이 회사가 설립 시에 발행하는 주식의 총수는 육천삼백칠십주로 한다.

제8조 [주식의 종류] 이 회사가 발행할 주식은 기명식 보통주식과 종류주식으로 한다.

제8조의 2 [종류주식의 수와 내용]

① 제5조의 발행예정주식총수 중 종류주식의 발행한도는 이천만주로 한다.

② 종류주식에 대하여는 액면금액을 기준으로 하여 연 0%이상 15%이내에서 발행시에 이사회가 우선배당률을 정한다.

③ 보통주식의 배당률이 종류주식의 배당률을 초과할 경우에는 그 초과분에 대하여 보통주식과 동일한 비율로 참가시켜 배당한다.

④ 종류주식에 대하여 어느 사업연도에 있어서 소정의 배당을 하지 못한 경우에는 누적된 미배당분을 다음 사업연도의 배당 시에 우선하여 배당한다.

⑤ 종류주식에 대하여 소정의 배당을 하지 아니한다는 결의가 있는 경우에는 그 결의가 있는 총회의 다음 총회부터 그 우선적 배당을 한다는 결의가 있는 총회의 종료시

까지는 의결권이 있는 것으로 한다.

⑥ 이 회사가 유상증자 또는 무상증자를 실시하는 경우 종류주식에 대한 신주의 배정은 유상증자의 경우에는 회사가 유상증자로 발행하는 주식으로, 무상증자의 경우에는 그와 같은 종류의 주식으로 한다.

⑦ 이 회사가 발행하는 종류주식에 대하여는 전부 또는 그 일부에 대하여 보통주로 전환할 수 있는 전환권을 부여할 수 있으며, 전환비율 등 전환조건에 관하여는 이를 발행하는 이사회가 결정하되 전환 전 종류주식의 총 발행가액과 전환 후 보통주식 발행가액총액은 동일하여야 하며, 전환청구기간은 종류주식 발행 익일부터 10년 내의 범위에서 이를 발행하는 이사회가 정한다. 회사가 발행하는 종류주식에 대하여는 전부 또는 그 일부에 대하여 주주의 청구에 의하여 배당가능이익으로 상환할 수 있는 상환권을 부여할 수 있다. 상환가액 및 상환기간에 대하여는 당해 종류주식을 발행하는 이사회에서 결정한다. 전환으로 인하여 발행하는 주식에 대한 이익의 배당에 관하여는 제10조의4의 규정을 준용한다.

⑧ 본조에 따라 발행되는 신주에 대한 이익의 배당에 관하여는 제10조의4의 규정을 준용한다.

제9조 [주식 및 신주인수권증서에 표시되어야 할 권리의 전자등록] 회사는 주권 및 신주인수권증서를 발행하는 대신 전자등록기관의 전자등록계좌부에 주식 및 신주인수권증서에 표시되어야 할 권리를 전자등록한다.

제10조 [신주인수권]

① 이 회사의 주주는 신주발행에 있어서 그가 소유한 주식 수에 비례 하여 신주의 배정을 받을 권리를 가진다. 그러나, 주주가 신주인수권을 포기 또는 상실하거나 신주배정에서 단주가 발생하는 경우에 그 처리방법은 이사회가 결의로 정한다.

② 이사회는 제1항 본문의 규정에 불구하고 다음 각호의 경우에는 이사회가 결의로 주주 외의 자에게 신주를 배정할 수 있다.

1. 자본시장과 금융투자업에 관한 법률의 규정에 의하여 신주를 모집하거나 인수인에게 인수하게 하는 경우
2. 근로자복지기본법에 관한 법률의 규정에 의하여 우리사주조합원에게 신주를 우선 배정하는 경우
3. 자본시장과 금융투자업에 관한 법률 제165조의 6에 따라 이사회가 결의로 일반 공모증자 방식으로 신주를 발행하는 경우

4. 상법 제542조의 3에 따른 주식매수선택권의 행사로 인하여 신주를 발행하는 경우
5. 상법 제418조 제2항의 규정에 따라 신기술의 도입, 재무구조 개선 등 회사의 경영상 목적을 달성하기 위하여 필요한 경우
6. 회사가 경영상 필요로 하는 경우 외국인 투자 촉진법에 의한 외국인 투자를 위하여 신주를 발행하는 경우
7. 회사가 신규사업 추진 등을 위하여 신속하게 자금을 조달할 필요가 있는 경우

제10조의2 [삭제]

제10조의3 [주식매수선택권]

- ① 이 회사는 임직원에게 발행주식 총수의 100분의 15의 범위 내에서 상법 제542조의 3의 규정에 의한 주식매수선택권을 주주총회의 특별결의에 의하여 부여할 수 있다.
- ② 주식매수선택권을 부여받을 임직원은 회사의 경영에 현저한 기여를 하였거나 기여할 능력을 갖춘 임직원으로 하되 다음 각호의 1에 해당하는 자는 제외한다.
 1. 최대주주 및 그 특수관계인 (상법 제542조의8 제2항 제5호의 규정에 의한 특수관계인을 말한다. 이하 같다.) 다만 이 회사의 임원이 됨으로써 특수관계인에 해당하게 된 자는 제외한다.
 2. 주요주주(상법 제542조의8 제2항 제6호의 규정에 의한 주요주주를 말한다. 이하 같다.) 및 그 특수관계인. 다만, 이 회사의 임원이 됨으로써 특수관계인에 해당하게 된 자는 제외한다.
 3. 주식매수선택권의 행사로 주요주주가 되는 자
- ③ 주식매수선택권의 행사로 교부 할 주식(주식매수선택권의 행사가격과 시가와의 차액을 현금 또는 자기주식으로 교부하는 경우에 그 차액의 산정기준이 되는 주식을 말한다.)은 기명식 보통주식으로 한다.
- ④ 주식매수선택권을 부여하는 임직원의 수는 재직하는 임직원의 100분의 20을 초과할 수 없고, 임원 또는 직원 1인에 대하여 부여하는 주식매수선택권은 발행주식 총수의 100분의 5를 초과할 수 없다.
- ⑤ 삭제
- ⑥ 주식매수선택권은 이를 부여하는 주주총회의 결의일로부터 2년이 경과 한 날로부터 5년 내에 행사할 수 있다.
- ⑦ 주식매수선택권을 부여받은 자는 제1항의 결의일로부터 2년 이상 재임 또는 재직

하여야 행사할 수 있다. 다만, 주식매수선택권을 부여받은 자가 제1항의 결의일부터 2년 내에 사망하거나 정년으로 인한 퇴임 또는 퇴직, 기타 본인의 귀책사유가 아닌 사유로 퇴임 또는 퇴직한 경우에는 그 행사기간 동안 주식매수선택권을 행사할 수 있다.

⑧ 주식매수선택권의 행사로 인하여 발행한 신주에 대한 이익의 배당에 관하여는 제10조의4의 규정을 준용한다.

⑨ 다음 각호의 1에 해당하는 경우에는 이사회의 결의로 주식매수선택권의 부여를 취소할 수 있다.

1. 해당 임직원이 주식매수선택권을 부여받은 후 임의로 퇴임하거나 퇴직한 경우
2. 해당 임직원이 고의 또는 과실로 회사에 중대한 손해를 초래한 경우
3. 기타 주식 매수선택권 부여 계약에서 정한 취소 사유가 발생한 경우

제10조의4 [신주의 배당 기산일] 회사가 유상증자, 무상증자 및 주식배당에 의하여 신주를 발행하는 경우 신주에 대한 이익의 배당에 관하여는 신주를 발행한 때가 속하는 영업연도의 직전 영업연도 말에 발행된 것으로 본다.

제10조의5 [주식의 소각] 회사는 이사회의 결의에 의하여 회사가 보유하는 자기주식을 소각할 수 있다.

제11조 [명의개서대리인]

- ① 이 회사는 주식의 명의개서대리인을 둔다.
- ② 명의개서대리인 및 그 영업소와 대행업무의 범위는 이사회의 결의로 정하고 이를 공고한다.
- ③ 이 회사의 주주명부 또는 그 복본을 명의개서대리인의 사무 취급 장소에 비치하고, 주식의 전자등록, 주주명부의 관리, 기타 주식에 관한 사무는 명의개서대리인으로 하여금 취급케 한다.
- ④ 제3항의 사무 취급에 관한 절차는 명의개서대리인의 증권 명의개서대행 업무규정에 따른다.

제12조 [삭제]

제13조 [주주명부의 폐쇄 및 기준일]

- ① 이 회사는 매년 1월1일 부터 1월31일 까지 권리에 관한 주주명부의 기재변경을 정지한다.
- ② 이 회사는 매년 12월31일 최종의 주주명부에 기재되어 있는 주주를 그 결산기에 관한 정기 주주총회에서 권리를 행사할 주주로 한다.
- ③ 이 회사는 임시주주총회의 소집 기타 필요한 경우 이사회의 결의로 3월을 경과 하지 아니하는 일정한 기간을 정하여 권리에 관한 주주명부의 기재변경을 정지하거나 이사회의 결의로 정한 날에 주주명부에 기재되어 있는 주주를 그 권리를 행사할 주주로 할 수 있으며, 이사회가 필요하다고 인정하는 경우에는 주주명부의 기재변동정지와 기준일의 지정을 함께 할 수 있다. 회사는 이를 2주간 전에 공고하여야 한다.

제 3 장 주주총회

제14조 [소집 시기]

- ① 이 회사의 주주총회는 정기주주총회와 임시주주총회로 한다.
- ② 정기주주총회는 매 사업연도 종료 후 3월 이내에, 임시주주총회는 필요에 따라 소집한다.

제15조 [소집권자]

- ① 주주총회의 소집은 법령에 다른 규정이 있는 경우를 제외하고는 이사회의 결의에 따라 대표이사 (사장)이 소집한다.
- ② 대표이사 (사장)이 유고 시에는 제31조 제2항의 규정을 준용한다.
- ③ [삭제]

제16조 [소집통지 및 공고]

- ① 주주총회를 소집함에는 그 일시, 장소 및 회의의 목적 사항을 총회일 2주간 전에 각 주주에게 서면으로 통지를 발송하거나 각 주주의 동의를 받아 전자문서로 통지를 발송하여야 한다.
- ② 의결권 있는 발행주식 총수의 100분의 1 이하의 주식을 소유한 주주에 대한 소집 통지는 2주 전에 주주총회를 소집한다는 뜻과 회의 목적 사항을 서울특별시에서 발행하는 2개 이상의 일간지에 각각 2회 이상 공고하거나 금융감독원 또는 한국거래소가 운용하는 전자공시시스템에 공고함으로써 서면에 의한 소집통지에 갈음할 수 있

다.

③ 이 회사가 제1항 및 제2항에 따라 주주총회의 소집통지 또는 공고를 하는 경우에는 상법 제542조의4 제3항이 규정하는 사항을 본.지점, 명의개서 대행회사, 금융감독위원회, 한국거래소에 비치하는 경우에는 소집통지 또는 공고에 갈음할 수 있다
제17조 [소집지] 주주총회는 본점 소재지에서 개최하되 필요에 따라 이의 인접 지역에서도 개최할 수 있다.

제18조 [의장]

- ① 주주총회의 의장은 대표이사 (사장)으로 한다.
- ② 대표이사 (사장)이 유고 시에는 제31조 제2항의 규정을 준용한다.

제19조 [의장의 질서유지권]

- ① 주주총회의 의장은 그 주주총회에서 고의로 의사 진행을 방해하기 위한 언행을 하거나 질서를 문란케 하는 자에 대하여 그 발언의 정지, 취소 또는 퇴장을 명할 수 있으며 그 명을 받는 자는 이에 응하여야 한다.
- ② 주주총회의 의장은 의사 진행의 원활을 기하기 위하여 필요하다고 인정할 때에는 주주의 발언 시간 및 회수를 제한할 수 있다.

제20조 [주주의 결의권] 주주의 의결권은 1주마다 1개로 한다.

제21조 [상호주에 대한 의결권제한] 이 회사, 모회사 및 자회사 또는 자회사가 다른 회사의 발행주식 총수의 10분의 1을 초과하는 주식을 가지고 있는 경우 그 다른 회사가 가지고 있는 이 회사의 주식은 의결권이 없다.

제22조 [의결권의 불통일행사]

- ① 2 이상의 의결권을 가지고 있는 주주가 의결권의 불통일행사를 하고자 할 때에는 회일의 3일 전에 회사에 대하여 서면으로 그 뜻과 이유를 통지하여야 한다.
- ② 회사는 주주의 의결권의 불통일행사를 거부할 수 있다. 그러나 주주가 주식의 신탁을 인수하였거나 기타 타인을 위하여 주식을 가지고 있는 경우에는 그러하지 아니하다.

제23조 [의결권의 대리행사]

- ① 주주는 대리인으로 하여금 그 의결권을 행사하게 할 수 있다.
- ② 제1항의 대리인은 주주총회 개시 전에 그 대리권을 증명하는 서면(위임장)을 제출하여야 한다.

제24조 [주주총회의 결의방법] 주주총회의 결의는 법령과 정관에 다른 정함이 있는 경우 외에는 출석한 주주의 의결권의 과반수와 발행주식 총수의 4분의 1 이상의 수로써 한다.

제25조 [주주총회의 의사록] 주주총회의 의사는 그 경과의 요령과 결과를 의사록에 기재하고 의장과 출석한 이사가 기명 날인하여 본점과 지점에 비치한다.

제 4 장 이사. 이사회

제26조 [이사의 수] 이 회사의 이사는 3명 이상으로 한다.

제27조 [이사의 선임]

- ① 이사는 주주총회에서 선임한다.
- ② 이사의 선임은 출석한 주주의 의결권의 과반수와 발행주식 총수의 4분의 1 이상의 수로써 선임한다.
- ③ 2인 이상의 이사를 선임하는 경우 상법 제382조의 2에서 규정하는 집중투표제는 적용하지 않는다.

제28조 [이사의 임기] 이사의 임기는 2년으로 한다. 그러나 그 임기가 최종의 결산기 종료후 당해 결산기에 관한 정기주주총회 전에 만료될 경우에는 그 총회의 종결 시까지 그 임기를 연장한다.

제29조 [이사의 보선] 이사 중 결원이 생긴 때에는 주주총회에서 이를 선임한다. 그러나 이 정관 제26조에서 정하는 원수를 결하지 아니하고 업무 수행상 지장이 없는 경우에는 그러하지 아니한다.

제30조 [대표이사 등의 선임]

- ① 이 회사는 이사회 결의로 대표이사(사장), 부사장, 전무이사 및 상무이사 약간명을 선임할 수 있다.

② 이 회사는 이사회 결의로 수인의 대표이사를 선임하여 공동으로 또는 각자 대표이사로의 그 권한을 행사할 수 있다.

제31조 [이사의 직무]

- ① 대표이사(사장)은 회사를 대표하고 업무를 총괄한다.
- ② 부사장, 전무이사, 상무이사 및 이사는 사장을 보좌하고 이사회에서 정하는 바에 따라 이 회사의 업무를 분장집행 하며 대표이사(사장)의 유고 시에는 위 순서로 그 직무를 대행한다.

제32조 [이사회 구성과 소집]

- ① 이사회는 이사로 구성하며 이 회사업무의 중요사항을 결의 한다.
- ② 이사회는 대표이사(사장) 또는 이사회에서 따로 정한 이사가 있을 때에는 그 이사가 회일 3일 전에 각 이사에게 통지하여 소집한다. 그러나 이사 전원의 동의가 있을 때에는 소집절차를 생략할 수 있다.
- ③ 이사회 의장은 제2항의 규정에 의한 이사회 소집권자로 한다.

제33조 [이사회 결의방법]

- ① 이사회 결의는 이사 과반수의 출석과 출석 이사의 과반수로 한다.
- ② 이사회 결의에 관하여 특별한 이해관계가 있는 자는 의결권을 행사하지 못한다.
- ③ 이사회는 이사의 전부 또는 일부가 직접 회의에 출석하지 아니하고 모든 이사가 음성으로 동시에 송수신하는 원격통신수단에 의하여 이사회에 참가하는 방법으로 회의를 개최할 수 있다. 이 경우 당해 이사는 이사회에 직접 출석한 것으로 본다.

제34조 [이사회 의사록]

- ① 이사회 의사에 관하여는 의사록을 작성하여야 한다.
- ② 의사록에는 의사의 안건, 경과요령, 그 결과, 반대하는 자와 그 반대이유를 기재하고 출석한 이사가 기명날인 또는 서명하여야 한다.

제34조의2 [위원회]

- ① 이 회사는 이사회 내에 다음 각호의 위원회를 둔다
1. 감사위원회

- ② 각 위원회의 구성, 권한, 운영 등에 관한 세부사항은 이사회 결의로 정한다.
- ③ 위원회에 대해서는 정관에 다른 규정이 있는 경우를 제외하고는 정관 제32조 내지 제34조의 규정을 준용한다.

제35조 [이사의 보수와 퇴직금]

- ① 이사의 연간 보수 총 한도는 주주총회의 결의로 이를 정한다.
- ② 이사의 퇴직금 지급은 주주총회에서 결의한 임원 퇴직금 지급규정을 준용하여 지급한다.

제36조 [상담역 및 고문] 이 회사는 이사회 결의로 상담역 또는 고문 약간명을 둘 수 있다.

제 5 장 감사위원회

제37조 [감사위원회의 구성]

- ① 이 회사는 감사에 갈음하여 제34조의2(위원회) 규정에 의한 감사위원회를 둔다.
- ② 감사위원회는 3인 이상의 이사로 구성하고, 총 위원의 3분의 2 이상은 사외이사이어야 한다.
- ③ 감사위원회 위원의 선임은 출석한 주주의 의결권의 과반수로 하되 발행주식 총수의 4분의 1 이상의 수로 하여야 한다. 다만, 상법 제368조의4 제1항에 따라 전자적 방법으로 의결권을 행사할 수 있도록 한 경우에는 출석한 주주의 의결권의 과반수로서 감사위원회 위원의 선임을 결의할 수 있다.
- ④ 감사위원회 위원의 해임은 출석한 주주의 의결권의 3분의 2 이상의 수로 하되, 발행주식 총수의 3분의 1 이상의 수로 하여야 한다.
- ⑤ 제3항· 제4항의 감사위원회 위원의 선임 또는 해임에는 의결권 있는 발행주식 총수의 100분의 3을 초과하는 수의 주식을 가진 주주(주주가 최대주주인 경우에는 사외이사가 아닌 감사위원회 위원을 선임 또는 해임할 때에 그의 특수관계인, 최대주주 또는 그 특수관계인의 계산으로 주식을 보유하는 자, 최대주주 또는 그 특수관계인에게 의결권을 위임한 자가 소유하는 의결권 있는 주식의 수를 합산한다)는 그 초과하는 주식에 관하여 의결권을 위임한 자가 소유하는 의결권 있는 주식의 수를 합산한다)는 그 초과하는 주식에 관하여 의결권을 행사하지 못한다.

제37조의2 [감사위원의 분리선임· 해임]

- ① 제37조에 따라 구성하는 감사위원회의 감사위원 중 1명은 주주총회 결의로 다른 이사들과 분리하여 감사위원회 위원이 되는 이사로 선임하여야 한다.
- ② 제1항에 따라 분리선임한 감사위원회 위원을 해임하는 경우 이사와 감사위원회 위원의 지위를 모두 상실한다.

제37조의3 [감사위원회 대표의 선임] 감사위원회는 그 결의로 위원회의 대표를 선임하여야 한다.

제38조 [감사위원회의 직무 등]

- ① 감사위원회는 회사의 회계와 업무를 감사한다.
- ② 감사위원회는 회의의 목적 사항과 소집의 이유를 기재한 서면을 이사회에 제출하여 임시주주총회의 소집을 청구할 수 있다.
- ③ 감사위원회는 필요한 경우 회사의 비용으로 전문가의 조력을 구할 수 있다.
- ④ 감사위원회는 그 직무를 수행하기 위하여 필요한 때에는 자회사에 대하여 영업의 보고를 요구할 수 있다. 이 경우 자회사가 지체없이 보고를 하지 아니할 때 또는 그 보고의 내용을 확인할 필요가 있는 때에는 자회사의 업무와 재산상태를 조사할 수 있다.
- ⑤ 감사위원회는 제1항 내지 제4항 외에 이사회가 위임한 사항을 처리한다.
- ⑥ 감사위원회는 필요하면 회의의 목적 사항과 소집이유를 적은 서면을 이사(소집권자가 있는 경우에는 소집권자)에게 제출하여 이사회 소집을 청구할 수 있다.
- ⑦ 제6항의 청구를 하였는데도 이사가 지체없이 이사회를 소집하지 아니하면 그 청구한 감사위원회가 이사회를 소집할 수 있다.

제39조 [감사록] 감사위원회는 감사에 관하여 감사록을 작성하여야 하며, 감사록에는 감사의 실시요령과 그 결과를 기재하고 감사를 실시한 감사위원회 위원이 기명날인 또는 서명하여야 한다.

제 6 장 회 계

제40조 [사업연도] 이 회사의 사업연도는 매년 1월 1일부터 동년 12월 31일까지로 한다.

제41조 [재무제표 등의 작성]

- ① 대표이사(사장)는 상법 제447조 및 제447조의2의 각 서류를 작성하여 이사회 승인을 얻어야 한다.
- ② 대표이사(사장)는 정기주주총회 회일 또는 사업보고서 제출기한의 6주간 전에 제1항의 서류를 감사위원회에 제출하여야 한다.
- ③ 감사위원회는 정기주주총회일 또는 사업보고서 제출기한의 1주 전까지 감사보고서를 대표이사(사장)에게 제출하여야 한다.
- ④ 대표이사(사장)는 제1항의 서류와 감사보고서를 정기주주총회 회일의 1주간 전부터 본점에 5년간, 그 등본을 지점에 3년간 비치하여야 한다.
- ⑤ 대표이사(사장)는 상법 제447조의 서류를 정기주주총회에 제출하여 승인을 얻어야 하며, 제447조의2의 서류를 정기주주총회에 제출하여 그 내용을 보고하여야 한다
- ⑥ 대표이사(사장)는 제5항의 규정에 의한 승인을 얻은 때에는 지체없이 대차대조표와 외부감사인의 감사의견을 공고하여야 한다.

제42조 [외부감사인의 선임] 회사가 외부감사인을 선임함에 있어서는 「주식회사 등의 외부감사에 관한 법률」의 규정에 따라 감사위원회는 외부감사인을 선정하여야 하고, 회사는 그 사실을 외부감사인을 선임한 이후에 소집되는 정기총회에 보고하거나 주식회사 등의 외부감사에 관한 법률 시행령에서 정하는 바에 따라 주주에게 통지 또는 공고하여야 한다.

제43조 [이익금의 처분] 이 회사는 매 사업연도 말의 미처분이익잉여금을 다음과 같이 처분한다.

1. 이익준비금
2. 기타의 법정적립금
3. 배당금
4. 임의적립금
5. 기타의 이익잉여금처분액

제44조 [이익배당]

- ① 이익의 배당은 금전과 주식으로 할 수 있다.
- ② 제1항의 배당은 매 결산기 말 현재의 주주명부에 기재된 주주 또는 등록된 질권자에게 지급한다.

제45조 [배당금 지급청구권의 소멸시효]

- ① 배당금의 지급청구권은 5년간 이를 행사하지 아니하면 소멸시효가 완성한다.
- ② 제1항의 시효의 완성으로 인한 배당금은 이 회사에 귀속한다.

제 7 장 사 채

제46조 [전환사채의 발행]

① 이 회사는 사채의 액면 총액이 1,000억원을 초과하지 않는 범위 내에서 다음 각호의 경우 이사회결의로 주주 이외의 자에게 전환사채를 발행할 수 있다. 이 경우 그 발행할 수 있는 전환사채의 액, 전환의 조건, 전환으로 인하여 발행할 주식의 내용과 전환을 청구할 수 있는 기간 등 전환사채발행과 관련된 각 사항은 이사회결의로 정한다

1. 일반공모의 방법으로 전환사채를 발행하는 경우
2. 신기술 도입이나 재무구조 개선 등 회사의 경영상 목적을 달성하기 위하여 국내외 금융기관 및 제휴회사, 개인 또는 법인에게 전환사채를 발행하는 경우
3. 자본시장과 금융투자업에 관한 법률에 의하여 해외에서 전환사채를 발행하는 경우

4. 회사가 신규사업 추진 등을 위하여 신속하게 자금을 조달할 필요가 있는 경우

② 제1항의 전환사채에 있어서 이사회는 그 일부에 대하여만 전환권을 부여하는 조건으로도 이를 발행할 수 있다.

③ 전환으로 인하여 발행하는 주식은 보통주식으로 하고 전환가액은 주식의 액면 금액 또는 그 이상의 가액으로 사채발행 시 이사회가 정한다.

④ 전환을 청구할 수 있는 기간은 당해 사채의 발행 익일로부터 그 상환기일 직전 일까지로 한다. 그러나 위 기간 내에서 이사회결의로써 전환청구 기간을 조정할 수 있다.

⑤ 전환으로 인하여 발행하는 주식에 대한 이익의 배당과 전환사채에 대한 이자의 지급에 관하여는 제10조의4의 규정을 준용한다.

제46조의2 [사채의 발행]

- ① 회사는 이사회결의에 의하여 사채를 발행할 수 있다.
- ② 이사회는 대표이사에게 사채의 금액 및 종류를 정하여 1년을 초과하지 아니하는 기간 내에 사채를 발행할 것을 위임할 수 있다.

제47조 [신주인수권부사채의 발행]

- ① 이 회사는 사채의 액면 총액이 1,000억원을 초과하지 않는 범위 내에서 제46조 제1항 각호에 해당하는 경우 이사회결의로 주주 외의 자에게 신주인수권부사채를 발행할 수 있다. 이 경우 신주인수권부사채와 관련된 각 사항 등은 제46조 제1항을 준용한다.
- ② 신주인수를 청구할 수 있는 금액은 사채의 액면 총액을 초과하지 않는 범위 내에서 이사회가 정한다.
- ③ 신주인수권의 행사로 발행하는 주식은 보통주식으로 하고 그 발행가액은 액면 금액 또는 그 이상의 가액으로 사채발행 시 이사회가 정한다.
- ④ 신주인수권을 행사할 수 있는 기간은 당해 사채발행 익일로부터 그 상환기일의 직전일까지로 한다. 그러나 위 기간 내에서 이사회결의로써 신주인수권의 행사 기간을 조정할 수 있다.
- ⑤ 신주인수권의 행사로 인하여 발행하는 주식에 대한 이익의 배당에 관하여는 제10조의4의 규정을 준용한다.

제47조의2 [사채 및 신주인수권증권에 표시되어야 할 권리의 전자등록] 이 회사는 사채권 및 신주인수권증권을 발행하는 대신 전자등록기관의 전자등록계좌부에 사채 및 신주인수권증권에 표시되어야 할 권리를 전자등록한다.

제48조 [사채발행에 관한 준용규정]

제11조의 규정은 사채발행의 경우에 준용한다.

부 칙

1. 이 정관은 1994년 10월 18일부터 시행한다.
2. 이 정관은 1997년 6월 27일부터 개정 시행한다.
3. 이 정관은 2007년 10월 8일부터 개정 시행한다.
4. 이 정관은 2009년 5월 20일부터 개정 시행한다.
5. 이 정관은 2009년 7월 17일부터 개정 시행한다.
6. 이 정관은 2010년 3월 25일부터 개정 시행한다.
7. 이 정관은 2020년 3월 13일부터 개정 시행한다.

다만, 제9조· 제11조· 제12조 및 제47조의2· 제48조 개정내용은 「주식·사채 등의 전자등록에 관한 법률 시행령」이 시행되는 2019년 9월 16일부터 시행한다.

부 칙 (제8호. 2021년 3월 29일)

제1조(시행일) 이 정관(부칙 제2조 세부부칙 포함)은 2021년 3월 29일부터 시행한다.
제2조(세칙제정) 본 회사는 필요에 따라 이사회 또는 이사회로부터 위임받은 위원회의 결의로써 업무추진 및 경영상 필요한 이사회규정 등을 제정할 수 있다.

부 칙 (제9호. 2022년 3월 29일)

제1조(시행일) 이 정관은 2022년 3월 29일부터 시행한다.